五月十三日（月）夕刊
編輯兼發行人 吉島見 印刷人 小川三之介
京城府太平通一丁目 發行所 合資會社京城日報社

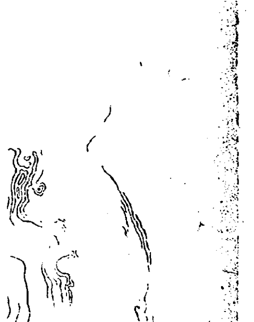

しぬ羅と蕎焼
旭町一川長

洲國承認への獨の基本工作か

調査の結果をヒ總統に提出

注目されるその結果

デ駐日獨大使 朝鮮視察後滿洲へ

デ駐日獨大使

【東京電話】駐日ドイツ大使デイルクセン博士は十四日朝鮮視察旅行のため關釜連絡船で渡鮮する事となつたが、大使は朝鮮旅行終了後は旅程を延ばし滿洲國に入り、新興帝國の政治經濟一般狀態を詳細に調査研究したる上、奉天獨逸總領事テイゲス氏及びハルビン獨逸領事ビーダー氏等と愼重協議し、現地調査の結果を調整してヒトラー總統に對し滿洲國調査報告書を提出すべきものと期待されるに至つたが、右報告書は爆彈宣言相次いで發せられる獨逸政府の對滿洲國方針の將來を根本的に決定するものなりとの見解の下に、獨逸の滿洲國承認問題並に日滿獨三國貿易調整問題等の諸懸案が俄然世界關心の中心に高揚せらるるに至つた

徹底した國策の樹立に邁進せよ

貴族院各派が一致 政府支持の態度

內閣審議會

【東京電話】內閣審議會委員の詮衡について貴院方面では政府が齋藤、山本兩巨頭以下十五の委員にあれだけ顏を集め得たことは政府としては大成功であり、內閣の補強工作としては、確に一端の目的を達し得たものであると好評を博して居るが、然し內閣審議會設置は未だその一着手を行つたに過ぎないので、はその陣容整備後の運用如何にかゝつてゐるから、政府にして若し之れが運用を誤ることあらんか、却つて政府は之れによつて致命的打擊を蒙ることなきを保し難い、現下非常時局に鑑み審議會の如き擧國一致的機關を設けて難局打開に努めることは當面の喫緊事ではあるが、徒らに屋上屋を架する愍なき能はず、依つて內外各方面の情勢を見極め眞に徹底した國策の樹立に邁進しなければならぬとの意向が有力で、各派の有力筋が昨今寄り〳〵會合し之れが具體策について意見交換を行ひつゝあるが、貴族院各派が一致して政府支持の態度に出たことは非常時議會の結果とはいへ、一面又今後の政局動向について相當注目すべき現象である

佛波外相會談

【ワルソー十二日聯合】今回フランス、ポーランド會談において佛波兩外相はヨーロッパ政局の諸問題について隔意なき意見の交換を行つたが、プチ・ジュルナール紙ワルソー特派員は右會談において相互援助條項を除外した東歐不干涉條約の協議條項につき審議された旨報じてゐる

佛外相莫府へ

【ワルソー十二日電通】ラヴァル佛外相は十二日午前九時十五分ポーランド外相ベツク氏、駐波ソ大使その他の見送り裡にモスコーに向つた

バルカン四ケ國會談

政治問題の討議を終る

意見一致の諸問題

【ブカレスト十二日電通】バルカン協約四ケ國會談は十二日ギリシア、ユーゴースラヴイア、ルーマニア、トルコの各代表出席の下に第三日の議事に入つたが、前二日に引續き政治問題の討議を繼續、大體意見の一致を見たので政治問題は之れを以て討議終了となし、十三日は財政、經濟問題討議に當てることゝなつた、十二日までの政治會談に於て意見の一致を見た問題は左の如くである

一、ブルガリア、ハンガリー、オーストリーの再軍備問題はイギリス、フランス、イタリーの三大國が過般ストレーザ會談の結果大體之れら先戰國に於て軍備要望國の意向を諒とし隣接諸國の協議に委ねる旨を決定したのであるから、バルカン協商四ケ國はそれ自身として同問題に對し最終的態度を決することをせず再び問題をイギリス、フランス、イタリー等の大國の決定に俟つことゝなつた

一、但しブルガリア、ハンガリーに對し再軍備が許容される場合はトルコはダーダネルス海峽非武裝地帶撤去を要求すべく、右撤去はイギリス、フランスに重大影響を與へるべきを以てバルカン協商國は一致してトルコの右要求を支持する

關稅附加稅

【上海十三日電通】國民政府行政院は財政部の申請に依り現行五分關稅附加稅を、本年七月から更に一年間延期する樣中央政府に申請

大審院長等親任親補式

【東京電話】大審院長並に檢事總長異動に伴ふ親任並に親補式は、十三日午前十時より宮中鳳凰間に於て行はせられ、天皇陛下より親任親補の御沙汰を賜はり、岡田首相侍立の下に官記を授けられた

任判事 補大審院長 檢事從三位勳二等 林頼三郎
補檢事總長 檢事從三位勳二等 光行次郎

林陸相の渡滿前異動方針を決定

朝鮮軍司令官も更迭

八月の陸軍定期異動

【東京電話】陸軍では八月の定期大異動につき、林陸相の東京出發渡滿前大體の異動方針を決定詮衡を進めることゝなつたが、八月異動においては軍事參議官中一名または三名勇退し、當然後進に途を開くことは部內一致した要望であり、勇退を見る場合はこれに伴ひ朝鮮軍司令官植田謙吉大將は在職滿一年であるが、當然軍事參議官に轉補しその後任には參謀次長杉山元中將が轉補することになつてゐる、參謀次長の候補としては第一師團長柳川平助、第十師團長建川美次兩中將と見られてゐるが部內の種々なる事情から兩中將の轉補が許されない場合は、畑俊六中將がなるものと見られてゐる、師團長の更迭に就ては第十六、第二、第七各師團長が噂に上つてゐるので、師團長候補としては教育總監部本部長林桂、關東軍參謀長西尾壽造、陸軍航空本部長堀丈夫、支那駐屯軍司令官梅津美治郎、士官學校長末松茂治、參謀本部總務部長山田乙三の各中將が有力視されてゐる

この際自重して成行を暫く靜觀

政界の動きに對して

民政首腦部の意向

【東京電話】民政黨は內閣審議會を繞り政界の微妙な動きを重視し近く首腦部會議を開き時局對策につき篤と協議する筈であるが、目下之に關する首腦部の意向並に觀測は左の如くである

一、內閣審議會の成功に依り現內閣の補強工作成つた以上、現內閣として重大な突發事件が起らぬ限り來議會に臨むことは確實

比島獨立法案 あす人民投票

島民は異常に亢奮

【マニラ十三日聯合】フイリッピン獨立法案に關する人民投票はいよ〳〵十四日全群島に亘り執行されることゝなり、一千四百萬の島民は獨立の宿望達成に異常の亢奮にかられてゐる、人民投票の題目は至極簡單で

『フイリッピン憲法法案に贊成するか』

といふにあり、有權者は『イエス』又は『ノー』の何れか表現するに止るが、フイリッピン獨立法には『比島の過半數が憲法草案支持を表する場合には、フイリッピン人總意の獨立要望と見なす』との明文あり憲法廢案の確認は即ち獨立要望と見なされる譯だ、マッキンレー大統領以來三十五年獨立要望を神佛に祈つた比島民は、壓倒的大多數で憲法廢案を確認するものと見られるが、南呂宋島に根を張るサクダリスタスの結社、並にミンダナオ島のトーマスカビリ氏の即時獨立を主張する一派は、斷然反對を表明するものと見られる有權者は女人群を交へて約二百萬人見當だが、比島政界の指導者は島民の主張を中外に闡明するため出來るだけ多數の投票をかき集めようと棄權阻止に大童だ、新に選擧權を獲得した女人群がどの程度まで選擧權を行使するか興味の焦點である

一、望月、水野兩氏の審議會入りは政界異變の前兆であり、或は政友會の分裂から新黨樹立を傳へられるに至つたが、之に就ては急速に事を運ばんとする說と本年議會前に旗擧げを爲すべしとの兩說に分れて居る樣であるが併し之は最早や時機の問題と思はれ今後非政友聯盟の機運は益々釀成されるであらう

一、政民連繫については大局的見地から之を存續することを申合は、事實上連繫を淸算して與黨野黨の區別をはつきりせしむる外はあるまい

と云ふのが大體の意向であるが、何れにせよ政局が民政黨を中心として有利に展開するに至つた以上この際自重して政友會の內部的情勢と、新黨樹立運動の成行を暫く靜觀しようといふに首腦部の意見が一致してゐる

波蘭獨裁官ピ元帥逝去

【ワルソー十二日聯合】ポーランド共和國の獨裁者ヨセフ・ピルスズキー元帥は過般來肝臟病に罹病を併發し治療中であつたが、十二日午後九時半遂に逝去した、享年六十八

後任はダ將軍

【ワルソー十三日聯合】ピルスズキー將軍の逝去に接しツラウイツ首相は官邸に急遽閣議を招集、深更まで對策を協議した結果取敢ず陸相後任として故陸相の盟友ダリッツシブリ將軍を陸軍長官に任命した

大審院部長更迭

【東京電話】大審院部長嘉山幹一博士は十二日をもつて停年に達したので、その後任は左の如く決定十三日發令されることゝなつた

大審院部長 嘉山幹一
停年退職
大審院判事 前田直之助
補大審院部長

連繫委員と陸相との會見

十七、八日頃に行はる

【東京電話】政民連繫委員と林陸相との會見は陸相渡滿前來る十七八日頃に行はれることゝなつた、會談の主要項目は滿洲問題と國防問題とに限定されてをるが、特に天皇機關說問題に付ても政黨方面の態度と陸軍の意に關し隔意なき意見の交換が行はれる筈

寫眞說明

シヤム音樂舞踊團は昨夜から京城公會堂で公演中であるが、外務省井上重氏、シヤム公使館金澤良三氏並にシヤム音樂學校副校長プラバ女史等は十三日挨拶のため本社を來訪した（寫眞は本社で、前列左から二人目プラバ女史）

八田滿鐵副總裁

滿鐵副總裁八田嘉明氏は郡山理事ら五名を帶同、北鮮經由十七日午後二時十五分入城の筈

國民同盟

中野氏も自重的態度をとる

【東京電話】國民同盟は安達總裁の審議會入りを轉機として與黨的色彩を帶ぶるに至つたが、更に今後新黨樹立運動の成行如何に依つては非政友聯盟との合同とか、或は民政黨との合流機運も漸次釀成さるべき形勢にあり、只この中にある中野正剛氏一派の動向が注目されて居る、中野氏目下の心境は自分としては內閣審議會には必らずしも反對ではなかつたし、安達總裁が固き信念を以て入られた以上之れを諒承し賛意を表した次第である、併し之れで總裁に對する自分の責任が輕くなつたので今後は自由の立場で事に臨みたい、さりとて總裁と袂別するとか又は合同計畫に參與することは國同を動搖せしむる基となるので、かゝることは避け暫く靜觀したいといふにあつて自重的態度をとつて居る

期待される陸相の渡滿

【東京電話】林陸相はいよ〳〵二十一日東京出發滿洲視察に向ひ北鮮から京城を經て六月十三、四日頃歸京する計畫である、隨員としては永田軍務局長、大木戸滿鐵理事長、有末秘書官等十數名で、なほこの外吉野次官も隨行することになる豫定であるが、同次官が一行に加はることは陸相の今回の渡滿が今後の兩國內の重要案件である、產業の開發、日滿經濟の融合、統制日滿工業の分界確立等に關する方策決定についても、現地實情を視察すると共に各方面要路者の意見を聽取することにあるので、陸相の渡滿の目的を一層有意義にするものとしてゐる

第一回地方稅制調査委員會

けふ本府で開催

第一回地方稅制調査委員會は、十三日午前九時から本府第三會議室で開會、今井田委員長以下各委員幹事出席、先づ委員長の挨拶に次ぎ牛島內務局長から內務局の原案に就いて說明があり、西岡地方課長から補足的說明があつて出席委員から種々質疑應答あり、意見の交換をなして正午散會したが、第二回會同を十五日午前九時から本日の原案に就き續行の筈である

司法首腦部異動

【東京電話】林檢事總長の大審院長親補に光行東京控訴院檢事長の檢事總長親補に伴ふ司法首腦部の異動は十三日左の如く發令された

司法次官 金山季逸
任檢事（一等）補東京控訴院檢事長 廣島控訴院長判事 長島毅
任司法次官（一等） 札幌控訴院長 霜山精一
補廣島控訴院長 東京刑事司法裁判所長 三宅正太郎
補札幌控訴院長 橫濱地方裁判所長 鬼頭豐隆
補東京刑事司法裁判所長 大審院部長判事 嘉山幹一
停年退職

ホノルル、夜襲

アメリカの演習

【ホノルル十二日電通】アメリカ聯合艦隊司令官リーヴス大將は戰鬪艦隊を率ひて十二日眞珠灣に到着したが、十三日ハワイ駐屯陸軍司令官ドラム少將と會見して陸海共同演習の具體案につき協議することとなつた、右演習に於ては飛行機約四百台參加の下にホノルルの夜襲が試みられる筈である

シンジケート銀行團

滿鐵招聘シンジケート銀行團一行約廿名は滿洲各地を經て北鮮より朱乙、外金剛に各一泊の上、十九日午後九時半入城、朝鮮ホテルに投宿、廿日午後十時五分發慶州を經て歸東の筈

人

◇平手主計總監（陸軍省經理局長） 經理事務視察の爲十四日午後三時十三分龍山着入城備前屋に投宿、十五日午後三時五十分發羅南へ
◇山中政三氏（海軍燃料廠長海軍少將） 副官河野少佐を帶同十二日德山を出發平壤へ直行、寺洞の燃料廠を檢閱の上十八日朝入城、同夜退城歸任の豫定
◇佐野彥藏氏（興業無盡會社長） 挨拶のため十三日來社
◇大島氏逝去（名古屋電話） 新愛知新聞支配人大島慶次郎氏は擽ねて病臥中のところ急性肺炎を併發して十二日午前八時逝去した、享年六十四

天地玄黃

大臣を拔かれ、審議委員を拔かれ、こんどは參與の番だ、しつぼり春雨の後、牛蒡拔には持つて來いの濕り加減
◇泰然として拔かれて、拔かれて行つた奴は寂しからうといつてゐる、棚に殘つた奴は寂しくないからのう
◇西に對獨包圍網、東に非政友聯盟、政友はドイツ程强からず、この憎まれッ子一向世に憚らず
◇二年の探檢を了へてバード少將歸る、この『アメリカの誇り』は太平洋艦隊よりも悠として光つてゐる

親鸞聖人（21）

吉川英治作　山村耕花畫

女人篇

霧の扉（四）

『姫をつれて、どうか歸つてください』

自分を石の如くして、範宴はさう云ふよりほかなかつた。頼むよりほかになかつた。充分に、自己の罪と責は感じながらもである。

然し萬野は、姫をうしろに置いて、容易にそれに從はうとはしなかつた。

『きつとさう仰つしやることゝ前から存じては居りました。けれど、どういたしませう。姫さまは、もう姫さまの お可憐らしい お覺悟を心の底に、默つて、死をも誓つてゐらつしやいます、貴方のおことばは、そのお方に死ねと仰つしやるのも同じでございまする』

範宴には一語も返すことばがなかつた。それまでに心がすわつてゐるものかと今更女性の一圖な心の構へに驚きを覺えると共に、自分の爲した事に對する責の重さを感じるばかりだつた。

『この御山が、傳教大師の御開山以來、六里四方、女人禁制といふことも、よう存じて居りまする。けれど釋尊は、目連尊者の女弟子の蓮華色と申す比丘尼に、おまへこそ眞の佛道を歩んだものだと仰つしやつたといふ話があるではございませぬか。法華經には女人は非器なりとございますが、女には御佛にすがる惠みはないものでせうか。そんなことはあるまいと思ひます。女でも人であるからには』

と、萬野は情と理をもつて迫るのだつた。そして姫にもこゝへ來て頑な範宴の心をうごかせとすゝめるやうに時折振り顧つて姫の姿を見たが、姫は大地へ泣き伏してゐるのみで、まだ一語もことばを洩らさなかつた。

『わかります。そのとほりに違ひないのです。けれど――』

範宴は膝を折つて萬野と姫の二人へ云ふのだつた。いつの間にか全靈を打ちこめてゐる自分の聲に氣がつく。それは死ぬか生きるかのやうに必死のものであつた。

『よく落着いて聞いてください。この御山は佛法大衆の道場なのです。一箇の人間の解釋で法規をやぶることは出來ません。又さういふ佛界の法規に矛盾があると云ひませうが、それとても、それとても傳教大師以來の先人が、さうある方がよいと定めおかれた大法であつて、この後、何人かゞ、それでは間違つてゐると云ふ眞理をつかみ、その眞理を大衆に認めさせない限りに於ては何うにもならない法則なのです。それをも破つて姫をおつれして叡山へ上るとしませうか、徒らに一山を騷擾に墜し徂の罵りと物笑ひをうけるに過ぎず、私はともあれ、姫のおん身はたゞ淫らな一女性のはしたない行爲としか云はれますまい。更に、お父君は元より、靑蓮院の僧正、そのほか一族の方々のお困りの態も眼に見ゆるが如き心地がいたします。それもこれも皆この範宴が身一つより起した大罪と存ずればこそ、私は死以上の決意をもつて、たゞ今その罪償ひにこの山へさして參つたのであります。どうか私にそれをさせてください。無限の暗黑へこのまゝ落ちてゆくか、或は私の必要な大願が佛陀の光りに會つて現在の闇を貫くか、この一身を人間億生のために捧げてしまひたいのでございます。姫おひとりに捧げきれない私となつてゐるのです。それを無情と呼ばゞ呼べ、それを非人間と恨まば恨め、二夜も三夜も私は眠らずに決定してこの草鞋を穿きました。玉日樣、お歸りなさい。山をお降りなさい。おさらばです』

この人にこんな厳しいものがあつたのか、こんな冷い聲も持つてゐたのか、霜のやうな、巖のやうな、何といふ人間味のない宣告だらうと、萬野は泪も出なくなつた。

ハギレ 二等品卸 人絹、友仙、モスリン、子供服用銘仙モス 其他、夫々各種ハギレ 御用命は行商に頗る有利也 大阪市東區安土町三丁目 見本呈 商報 松田正商店 電話本町一四三六番

ペインテックス スプレー技法ダリヤの葉を畫案としてテーブル掛其他を作るグラビヤ版出來 大阪北區堂島北町十番地 瀨本商店

全國輸出商館名簿 完成 神戸大阪京都名古屋横濱東京在住の貿易商館 一部三圓（但前金に限る） 神戸三宮一ノ八 日本貿易工會

ゴム パンド、ゴム管、水枕 衛生ゴム、オシメ類 海水メガネ、雛子

店員募集 十六歲迄入用 履歴書寫眞送れ 伊藤ゴム店 大阪市南區西賑町末吉橋電停東上 電話 五七一八

製材木工機械 各種 鋸類砥石調帶 一切 其他附屬品 商報送呈 大阪市西區新町通五丁目一 山本商店 電話櫻川二四九九・四五九二

農林省獎勵の副業 軍手 直屬製造家を求む 本業は小資本で町と田舍を問はず子供でも製造容易、製法は二三日の講習で充分、製品は一手に引受け賣出來ますから遠地でも御申越し次第說明書無料送呈す 大阪市旭區野江橋畔入 朝日軍手工場

髪の硬い御方に！ 靑フリー印 安全替刄 御販賣店に限り見本送呈 大阪安堂寺橋通一 下村商店 電話船場三五七二・二八六三

素人の御自分のラヂオセツトで歌や話を御家庭の娛樂からでも自由に放送できる ラヂオ放送器 定價八圓 型錄呈 特約又副業賣歡迎 神戸三宮一ノ八八 JO電機製作所

店員募集 十六歲迄入用 履歴書送レ 敷物織物 カーテンレース 卓子掛 椅子張材料 室內裝飾品直輸出入 大阪市東區伏見町五丁目二六 商報送呈 中村甚商店

三黃商會 瓦斯器具 明治器具製造 大阪市西區立賣堀南通四ノ二一六一番

農林省比較審査 最高甲位入選 中村式製粉機 農林省御買上

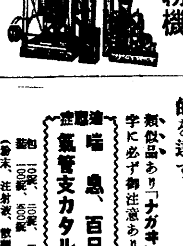

ノバデール 小麥粉漂白劑（說明書送呈） 大阪市東區八軒家 中村製作所 電話本局三〇九二番

喘息。咳鎭。

藥學博士 長井長義氏發見創製

內服により效力の發現迅速而も作用の持續時間長くして發作の豫防並に治療の目的を達す

類似品あり「ナガヰ」の文字に必ず御注意ありたし

適應症 喘息、百日咳 氣管支カタル

P

本店 大阪東區道修町 大日本製藥株式會社 支店 東京日本橋本町

半島美術の最高峰 鮮展の入選發表
第三部彫塑の復活で增加 だが今年は更に嚴選

新綠の半島を飾るものそれは鮮展だ——すでに第十四回になつて愈よ活氣づいて來たが、今年は出品總數一千二百六點に達し、（第一部百六十二點、第二部九百二十四點、第三部百廿點）右の內入選は第一部七十四點內新入選廿一點、第二部百五十二點、內新入選六十六點、第三部七十點、內新入選卅九點で合計二百九十六點である、同展は

「獎勵」 方針を多分に織り込んでゐるので、入選者の中には學生諸君も例によつて多く、第三部の工藝では職人衆も顏を並べていかにもこの鮮展は大衆のものだといふ色彩を鮮やかに見せた、その中に一寸變り種を拾つてみると第一部では本府水產課長夫人西本かね子さん（香園）の『藥苑』がある、夫人は東京女高師在學中、荒木十畝畫伯について彩管を揮つたもので、寫生が得意である、又京城漢江通り一三の今田慶一郎（青穗）君の『春のしじま』これ又相當のものであるが、同君は昨年東京美校日本畫科出の秀才だ、又大田中學校敎諭の石橋吉郎氏も昭和六年の東京美校出で『菊』『淺春』の

「二點」 を入選した、第二部では學生諸君が多いが、變り種としては三越京城支店の鮫島高麗男君が初入選した、同君は昭和八年の仁商出身、鮮展入選を狙つて餘暇に筆に親んでゐたものである、第三部では本年から復活した彫塑がある、彫塑は何れも新顏だといつてもよいが、中で光つてゐるのは帝展に三回入選の戸張幸男君がある、その他メリー・テイラー氏のも仲々の傑作である、今年は昨年に比較して總數で四十四點の增加だがこれは大部分第三部の增加によるものである、審査は昨年に比べて非常に

「嚴重」 で昨年より入選十點減少、それだけ選ばれたものには傑作が多い、特選は十六日に發表の豫定である

初入選の喜び

堅山坦畫伯が 工藝品入選

工藝品新入選中の變り種、堅山坦氏は東洋畫の特選組、京城櫻井町二丁目の自宅で左の如く語つた

自分は昨年の四月から瀬戸考正氏から漆器について習つて來たが、今度鮮展で新に美術工藝品を加へたので傳藍を出した、約一ヶ月前から製作にかゝつたものだ

本府水產課長 ―西本夫人―

本人はそれに自信を持つやうになつた樣子でした、歸つて來たら喜ぶでせう

西本、本府水產課長夫人、西本かね子さんを京城西小門町の官舍に訪ねると夫人は外出中、五ツになつた博子さんが

『母さんは今嬉しさうな顏をして何處かへ行つたの』と無邪氣な微笑、今は內地に引揚げた土井彩畝女子の跡に西本香園女史を得た譯

佐伯のぶ子さんの留守宅

初入選の佐伯のぶ子さんは京城第一高女の五年生、京城府外阿峴里三六五の自宅を訪へば、目下春の修學旅行で滿洲行きで不在、お母さんが語る

ほんとうですか、娘は學校で松崎先生に敎へて頂いて居ります 昨年秋に京城齒科醫學の展覽會に特選の光榮に浴しましたので

戸張幸男氏の 肉彈三勇士

戸張幸男氏の第三部入選はあまりにも當然だ、『童顏』『和陽』『肉彈三勇士』の三點とも入選』『肉彈三勇士』の製作について京城漢江通一三の同宅で語る

軍部殊に工兵隊が援助して下さいまして製作しました、出品したのは模型ですが、何れそのうちに本格的なものを製作します

相澤さんは 一高女四年生

相澤德子さんは第一高女の四年生

入選の報を持つて學校を訪へば、『まあ嬉しい』といつたきり——クラスメートが德子さんの周圍をとりまいて『おめでたう』『おめでたう』オカッパさん顏をあからめて

『山田先生（山田新一氏夫人）から習つてゐます、まさか入選するとは思ひませんでした、これからウント勉强します』

熊岡畫塾で 新進の閨秀

第二高女を今春卒業、上京熊岡美彦塾で精進『花』を出品した林正子さんは、高等法院通譯官林久四郎氏の一人娘、昨年母堂を亡くして以來は親一人子一人、京城岡崎町のお宅を訪ふと

『つい先日東京から歸城しましたの、別にこれといつてお話することもありません、一ケ月位滯城して又再び東京に參りますミツチリと繪を勉强したいと考へてゐます』

寫眞說明 向つて右側上から堅山坦、西本かね子、佐伯のぶ子さん、左側上から林正子、戸張幸男、相澤德子さん

血書の斬奸狀持つ 少年園公邸に闖入 格鬪の上逮捕さる

【淸水電話】十二日午後六時廿分靜岡縣興津の西園寺公別邸坐漁莊裏手の海岸に面した石垣を攀ぢ上り、邸內に侵入せんとした少年を警衞の警官が發見、格鬪の末逮捕した、取調べの結果右は名古屋市西區仲野町三の三、五郎吉次男大野常一（一九）——假名——と自白したのみで何事も語らず、懷中には血書の斬奸狀を忍ばせ居り、それにはロンドン條約の失敗並に政黨の腐敗を痛憤し、その責任の一半は園公に在りなどとの不穩文字あり淸水署に引渡した、少年とはいへ過般の皇國東京神兵隊事件の例もあるので、縣特高課員出張し背後關係を追求して居る

驅逐艦衝突 七名の死傷者 米海軍演習中

【ホノルル十二日發同盟】眞珠灣入港と共に聯合艦隊司令部では演習中の出來事につき次の如く發表した

十二日拂曉眞珠灣入港に先立ち洋上において驅逐艦二隻が消燈演習中衝突、水兵一名即死、六名負傷、更に航空母艦サラトガ號上の艦載機が十二日艦上から離艦の際、僚機のプロペラに捲き込まれ洋上に墜落、搭乘の飛行中尉ワイヤツド氏は即死を遂げた、同機は洋上に落ちて發見出來ない

高壓線で即死

十二日午前十一時京電黃金町變電所で所員山口寬次君（二〇）が作業中、特別高壓線に觸れて即死した

神經痛に ペルメル

大軌電車大荒れ 衝突して脫線 負傷者卅餘名出す

【大阪電話】十二日午後六時十五分大軌電車、奈良發上り臨時特急二輛が日曜日で滿員客を乘せて瓢簞山驛構內を通過の際、ポイントの切換を誤つた爲めポイントに衝突、はづみを喰つて後部から中部は一大音響と共に脫線、約五十米引摺つた儘漸く停車したが、このため窓硝子は木端微塵に毀はれ、座席はけし飛んで、盛り上つた枕木がつき拔け、忽ち阿鼻叫喚の巷と化し、乘客は硝子の破片等で廿九名負傷した外脫線のためプラットフオームに激突、普通車を待つて居た乘客六名も負傷した

呉淸源君 愈よ日本に歸化 一切の條件が揃つた

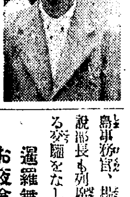

【東京電話】棋界の麒麟兒呉淸源六段は、十五歲の時駐支公使芳澤謙吉氏に伴れられ日本に來て、今では木谷六段と共に棋界の双璧とうたはれてゐるが、同君は好きな碁を研究、日本に骨を埋めたい希望から日本歸化を望み、日本在住五ヶ年獨立自活の生計を營むこと、滿二十歲を越えた等の規定一切の條件が揃つたので、先ごろ歸化手續きをとり、愈よ近く正式日本人となることゝなつた、同君の日本名は呉泉とすることゝなつた（寫眞は呉氏）

外事課長がシャム一行招待

本府田中外事課長は入城中のシャム藝術使節一行を招き十三日午後零時半から朝鮮ホテルで歡迎午餐會を催した、ア・グラン國立音樂學校長ウオントンルーア女史はじめ團員生徒四十名案內役の外務省井上勇氏、シャム公使館金澤貞三氏らが來賓として出席、渡邊本府學務局長、小田通譯官、嚴島事務官、拓事務官、本社池田論說部長も列席、日暹親善の意義ある盛會をなした

暹羅舞踊團を お夜食に招待 サッポロビヤホール

シャム舞踊劇團のお客樣に朝鮮肉の『すき燒』の御馳走をとの心づくしから京城本町二丁目サッポロビヤホールの主人が十二日夜十時四十名を同店に招いて牛肉のお夜食の會を開いた、何しろ公會堂の公演にお腹をすかしてゐることゝて

水虫にアンチホリヂン

特のほかの大喜びだつた

あすの天氣（14）

京城	晴一時曇
仁川	晴時々曇
釜山	北西の風曇
木浦	晴一時曇
平壤	晴後曇
城津	南東の風晴一時曇
大邱	西の風晴曇一時
元山	南風東に廻る晴一時曇

13日溫度 京城正午 19.5 昨日最高 16.9

仁川潮時（十四日）

	午前	午後
滿潮	一、五〇	一三、一〇
干潮	八、五五	二〇、二七

十三日の概況

高氣壓は相變らずオホツク海に滯留して七七六粍位を示し其の勢力は北鮮を經て山東省に及んでゐる、低氣壓は日本海中部に七六〇粍のものと沖繩と小笠原の中間海上に七五四粍のものがある、天氣は支那滿洲及朝鮮中部以北は好晴となつたが南部は未だ曇つて小雨が殘り木浦では霧が發生してゐる、內地は一帶に天候不良で諸所雨模樣となり鮮內の氣溫は昨朝より可なり下降し中部以北は平年より二、三度の低目となつたが南部は平年並である

あすの豫想

日本海中部の低氣壓は東進して把羽し半島は高氣壓の圈內になるから明日は南鮮の雨も上り全鮮晴曇不定の空模樣となるだら5

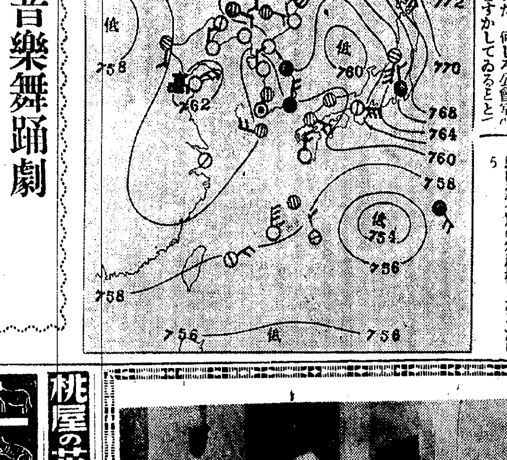

中等校庭球 十九日に擧行 雨の爲日のべ

朝鮮學生聯盟主催、朝鮮軟式庭球聯盟及び本社後援の全鮮中等學生選手權大會は十二日擧行の筈であつたが雨天の爲め延期となり、十九日午前九時から龍山鐵道コートで擧行する、尙は聯盟戰の殘餘局對本府の殘りは十八日午後三時から殖銀コートで擧行する

十五日封切豫定 未完成交響樂 モンブランの王者 國成社

今晩、シャム音樂舞踊劇

日暹親善の夕 京城公會堂 午後七時 本社主催

第一部（○印は初入選）

東洋畫 無鑑查 六點

初秋（京城）田中文子▲霧（同）李象範▲靜物（平壤）江口千壽子▲憤怒（京城）白潤文▲霧雨淸晨（同）李用雨▲閑日（同）松田正雄

第一部 東洋畫 入選 六八點

丘（京城）堅山坦▲○朝（木浦）許林▲旅立（京城）宇野佐太郎▲○梅（同）鈴木滋▲○明石港の朝（大田）古谷鍊介▲若き母（京城）後藤正▲○春（同）阿曾泰▲○百合子の像（同）安本萬鶴子▲○牡丹（同）柴田悌子▲新綠（同）鄭用姬▲キュムチ（漬物）の秋（元山）田中勸四郎▲○宗傍（京城）增田喜八郎▲うらゝ（同）石黑義保▲○春間（京畿）曹龍承▲東明（三幅中の一）（京城）崔禹錫▲○高麗雉（同）山崎隱峰▲金剛大觀（同）宇野佐太郎▲靜物（京畿）曹龍承▲○初夏（京城）藤田正義▲ちぐさ（元山）田中勸四郎▲小山猫（大邱）千野左門▲○春のしじま（京城）今田慶一郎▲溪山幽邃（同）裵雲成▲秋溪晴（同）金景源▲○紫苑（同）西本可衛子▲お仕舞姿（同）五井閑子▲けいとう（同）明山德子▲洋犬セッター（同）李英一▲春光（同）中西ツグエ▲くち三味線（同）平林智惠子▲歸樵（同）鄭用姬▲○早春蔬菜（同）鶴川博▲芍藥花（同）横瀨萬壽子▲春光二題1水原街道2光州川（同）加藤篤吉▲○いちはつ（釜山）野口保▲風景（京城）堅山坦▲晩秋（京畿）兪浩鐘▲石花採女（京城）李玉順▲紺宵所見（同）李榮九▲秋野（同）坂井君惠▲○待つまに（釜山）柳田禮子▲○外出（京城）正木靜章▲劍舞（同）世緘▲少女（京畿）鄭燦英▲官妓照映（平壤）原竹男▲菊（大田）石橋吉郎▲夜山（平壤）江口敬四郎▲淺春（大田）石橋吉郎▲晩翠錦繡（京城）富士池富士子▲晩秋（同）中西ツグエ▲うたひめ（同）佐野哲子▲鯉（全北）金森祥一▲少婦立像（京城）許珉▲○鯉ノ鬪（同）柳相基▲寄觀（同）金基昶▲靜物（同）張遇聖▲○寶鶴習（同）李日雨▲○母（慶南）朴載秀▲去歸（京城）金琫洙▲歸樵（同）李奭鎬▲驟牧（同）張遇聖▲追蚊（全北）金森祥一▲○向日葵（京城）井上小松▲思心（同）千葉房男▲雨期近し（同）小川義郎▲少女圖（同）西岡照枝▲牡丹（全北）鄭寅燮

第二部

西洋畫 無鑑查 八點

雪（東京）高木誠一▲北里ヶ浜（同）高木誠一▲風景（同）高木誠一▲慶州の谷間にて（同）李仁星▲スンガリーの灣于達（京城）山田新一▲昌慶苑風景（同）孫日鼓▲樵夫ノ坐セル（黃海）鮮于澄▲彼子の像（東京）林應九

第二部 西洋畫 入選 百四十四點

樹間に見ゆる風景（京畿）金振玉▲○踏切りのある風景（京都）崔大燮▲初冬（大邱）多田稔▲通度寺の一隅（慶南）大川三好▲○夕景（平壤）金鐘明▲春の郊外（大邱）金致一▲○靜物（平壤）許▲○町（大邱）琴經▲○江邊の瓦家（平壤）崔在瓚▲○田舍の江（同）崔榮林▲波とメンタイ（忠北）牧野耕佐子▲ダリヤ（大邱）高柳博行▲夕の孔子廟（同）尹世鵬▲古木のある風景（同）伊藤久▲大島差木地風景（咸興）川田速德▲○靜物（釜山）徐乘醇▲○山（咸北）裵谷振▲日かげ（同）李俊寶▲配水池の丘（大邱）朴命祚▲老人（忠南）明日勤▲チャングと子供（大邱）濱村文雄▲菓子と床褓（同）濱村文雄▲浦項港（同）崔革秀▲雨後（慶北）金龍祚▲夏の河邊（同）金龍祚▲繪本を見る少女（同）鄭叔德▲江戸川堤にて（東京）友田俊夫▲古木のある郊外（東京）李仁星▲黃昏（京城）大塚與志雄▲のある靜物（京城）北村利一▲○支那町風景（同）鮫島高麗男▲風景（黃海）武井彥太郎▲○靜物（京城）林振明▲雨後の朝（慶北）黃海守▲手風琴のある靜物（慶南）岡昇▲○風景（咸興）黑田八重▲街より北漢山を望む（京城）四方勝子▲○朝鮮の家（同）田中須磨▲○櫻（同）中原龍作▲○K孃の像（元山）韓相敦▲○靜物（京城）荒井洋吉▲夕暮の裏町（同）李福男▲橋のある風景（同）廣田正衛▲圓門付近（同）同▲○風景二（同）藤田英知▲ギター彈く人（元山）尾西武四郎▲靴屋（平北）內原靖文▲○早春（忠南）淺野雨▲別府郊外（大分）山田泰子▲春景（同）橋喜三▲部落の春（京城）前田卯輔▲訪花隨柳亭（京畿）張允千▲ヤントクテ（同）同▲○こよみ櫻（京城）高野信雄▲○燈下（同）製靜子▲○造船（同）中井鍊▲靜物（咸北）松澤又▲靜物（京城）松崎喜美▲朝鮮器物（同）權▲庭の一隅（同）齋藤雪枝▲○春庭（平壤）鄭學俊▲靜物（京城）水川實▲漁村（新義州）沼田礎助▲初夏（平壤）崔淵海▲花（B）（京城）高木章▲麻浦風景（同）米澤廣司▲○風景（同）早川久夫▲卓上盛夏（同）吉田和夫▲二月頃の朝（仁川港）（仁川）平川雅夫▲○風景（京城）鈴木正郞▲ばら（同）鄭井芳子▲○朝鮮風景（同）李圭衍▲○鐘（群山）池田忠二▲○午後の風景（京城）池田正輔▲○風景（同）村山四照▲新綠（同）美原邦俊▲春遠亭（同）徐桓▲橋（同）鄭玄雄▲座像（同）同▲自畫像（同）新野新一郎▲○座像（同）三好正直▲○植木鉢（同）佐伯ノブ子▲○港▲○のどか風景（慶南）鄭嶺福▲坂（同）柏桂▲○風景（京城）木村義一▲坂（同）朴商玉▲洗莊一▲○風景（同）鈴木卓▲○風景經學院附近（同）（同）川上喜登▲風景（A）（同）正司忠直▲○豈門附近（同）島居昇▲○風景（同）越野二郎▲○午後の鋪道（同）猪川喜巳▲○コスチューム（同）沈亨求▲○雪景（同）金鍾順▲靜物（一）（同）川畑俊子▲○花（同）林正子▲○支那街（京城）張應植▲春閑（京城）金貞鉉▲○士恵太▲○白い家（咸北）▲靜物A（新義州）長根翠▲○早春（咸北）石松御▲靜物スケッチ（黃海）鮮于澄▲○風景（京畿）千成煥▲早春（京城）錦織信▲靜物（慶南）伊藤俊子▲○江原道通川叢石（咸興）崔興涌▲景（A）（京畿）李東鎬▲○屋（全南）金仁志▲六角堂の見える風景（京城）豐岡稔▲風景（同）▲○風景（平壤）伊藤益藏▲○風景（同）同▲庭園風景（京城）甲斐進▲○橋のある風景（同）堀江照夫▲○農村（京城）李鳴圭▲○風景（A）（同）▲○風景（B）（仁川）金永健▲○字を習く人（江原）朴島壘▲溫突（咸興）月岡加賀夫▲春淺し（平壤）黃庚秀▲○靜のある靜物（京城）河登三郎▲○白い建物の見える風景（咸北）有井定子▲○サボテン（咸北）尹相烈▲○路ぶり近所（同）▲N先生（忠北）牧野耕一▲Y夫人像（京城）星野三彥▲靜物（同）大田正子▲○靜物（同）田中淵▲卓（同）相澤德子▲庭の卓と野菜（同）山田ヤミ▲肖像（東京）▲風景（同）金錫泰▲モデル（同）同▲仁川風景（京城）芝山宗市▲○平壤風景（同）李衛村▲早春の庭（同）水野進▲○ら物（咸北）▲吉本久男▲○花（京城）川原隆夫▲婦人讀書（同）森行雄▲○街の午後（全北）高橋利男▲十間の一隅（同）山下一彥▲○港（同）森谷留夫▲○眼鏡（京城）本郷一樹▲○風景（A）（

第三部

工藝 無鑑查 二點

牡丹文漆器箱（京城）張基命▲陶房（同）岩佐久代

彫塑 入選 十三點

童（京城）戸張幸男▲首（平壤）文錫五▲朝鮮人女子（京城）メリ・テイラー▲眼本常作氏像（同）柴田直大▲習作（同）川西嗣政▲受難（同）洪淳鴨▲胸像習作（平北）金斗一▲（江原）李炳三▲扉（京城）メリ・テイラー▲和陽（同）戸張幸男▲自刻像（同）木俣三郎▲セパード犬（同）メリ・テイラー▲肉彈三勇士（同）戸張幸男

工藝 入選 五五點

▲飛龍大に在り（荷州）朴昌玉▲暮春（ホームスパン女帶）（京城）鄭今順▲○刺繡（同）淺川牧榮▲クッション（同）張玉順▲采鳥文盤（同）佐伸友喜▲繪入衝立（全州）金萬齊▲○溪陽高麗燒青磁彩香爐（京畿）宗高猛▲○螺鈿茶櫃（京城）金鍾甲▲○卵殼モザイク花台（大邱）利府勝吉▲○溪陽高麗燒硯（京城）▲螺鈿方匣（京城）洪鍾範▲朴昌玉▲車華侯▲磁象嵌辰砂花瓶（京畿）宗高猛▲○螺鈿時計（京城）尹孝植▲○文化刺繡額バラ（忠北）石貞治▲文化刺繡風景（忠北）柳澤潤▲○花瓶（全北）井出卯五郎▲○花瓶（京城）北島興▲○螺鈿孔（京城）▲飾物籠（同）柳泰老▲○形花瓶（會寧）崔々載▲龍紋ブルセーダ（木浦）文在慶▲文化刺繡（大田）杉光武右衛門▲花瓶（平北）李樹芳▲○高麗花瓶（大田）杉光武右衛門▲白磁辰沙壺（京城）金本龍▲ブルクロース（編物）（京城）丸岡良徳▲○吉村貞▲朝鮮式螺鈿文火鉢（京城）張作煥▲○南樓の圖（同）淺川勝次▲○螺鈿花瓶（同）岩▲龍牡丹彫刻文様硯（慶南）橋川▲○香爐（京城）十屋制造▲○八角朝鮮卓子（同）孝正▲朝鮮卓子▲○螺鈿兵（同）丸岡良徳▲○四季花鳥（同）魚住晃三▲螺鈿▲○石人（同）郎月城▲○バッグ（同）岩佐正兵衛▲同（同）同▲ハイプ（京城）▲○籠子爪（京城）吳住

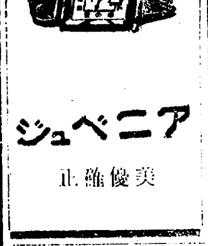

尿の病 腎臟 膀胱 尿道 淋疾
尿病に古い經驗が語る効能正しき良漢藥を發表す 尿病に苦しむ方は遠慮なく御申し込みなさい。昔から喜ぶ家庭療法の英 歷代近畿 自療室
文本社 和歌山市公園南 神戸市中山手通
自療室

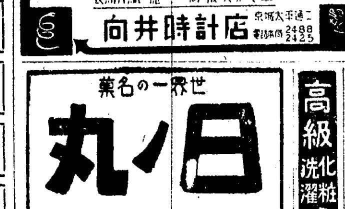

桃屋の花らっきょう

綿、ふとん 卸小賣 岩見製綿所 京城本町四丁目 電話本局一六〇二番

高級化粧洗濯用 レコード石鹸

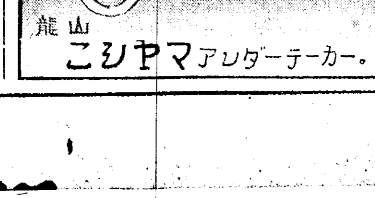

父勳七等織田正一儀病氣療養中ノ處昨十一日午後二時四十分永眠仕候間此段通知仕候二代へ謹告仕候
追而葬儀ハ來ル十四日午後五時府內若草町本願寺別院ニ於テ執行仕候尙ホ勝手ながら供花喪禮ノ儀ハ堅ク御辭退申上候
京城府花園町九十九番地
昭和十年五月十二日
男 織田正信
男 織田信一
親族總代 景山謙一
立原田德次
友人 織岩井又三郎
總代 河野誠三衛
藤田卯四郎
谷岡五一郎
河野 大

初夏！ 先づこ宵の一と時を 万人が万人御滿足の行く 淸楚明朗な 麗人のサービス
御土產呈上
京城黃金町二丁目（中央館入口）
カフエー 孔雀
電話本局二〇〇一番

昭和八年八月改正の遞信地圖發賣
朝鮮地圖販賣元は（型錄進呈）
京城長谷川町 小林又七朝鮮地圖部
振替京城三八〇〇番 電話本局二一一三番

世界第一
ゐのくち式ポンプ
多數在庫（デマ二十リヨ一時一）
荏原製作所代理店
秋友商行機械部
京城南米倉町六（電話龍山一一三二番）

特許商標
朝鮮特許代理局 京城府光化門ビル 電光二四七一番

內科 小兒科 レントゲン科
院長 醫學博士 今村豐八
今村病院
入院隨意 普通病室 特別病室
往診は可成午後一時迄に御申込みを願ひます
京城若草町大通り黃金町へ入る新築
電話本局 二八二二番（病院）二六八五番（自宅用）

中風・高血壓・腦病・肺は 血液の淨化で治る
治療相談に應じ成績顯著な好良藥分讓 遠慮なく申込
大阪實業線三國ケ町 電北一四五 振取粉で信用ある今津研究所

最上醬油
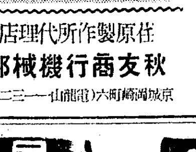
高 品質滿鮮第一
アンドータカ
高杉醸造

內科一般 特ニ 呼吸器、心臟、腎臟、血壓 諸病
佐藤內科
普通病室 特別病室
院長 醫學博士 佐藤小五郎
京城永樂町一丁目貳番地（電話本局二八八四）

香料 製菓飲料氷用 化粧品製造用
香水原液 着色料 染料
佛國ローチエ香料會社代理店 獨乙カセラ染料會社特約店
東華洋行 京城府花園町九七

海雲台溫泉（釜山郊外）
海と山の眺め 和洋の設備 豐富なお湯
內湯旅館 松濤閣 電話七番

選擧嫌ひのフランス婦人

▽……最近パリの新聞が「婦人が參政權を獲得するの可否」について一般投票を募つたところ下のやうな興味ある結果となつた 即ち婦人の投票數一〇七二三七票の中、婦選賛成投票は五九一四七票、反對投票は四八〇九〇票で賛否相半ばして居る、男子の方は總投票數一二二九〇九票の中賛成が六七一〇一票、反對は五五八〇四票で、これも賛否殆んど相半ばしてゐるわけだ

▽……これで見るとフランスでは男女共に婦人の政治干與に強い關心を持つてゐるとは言へない 更に別の新聞紙に一般投票に訴へて現はれたフランス婦人の聲は次のやうだ

▽……フランス婦人は、スカンヂナヴイア人やアングロ・サクソン人と異り、政治的な敎育を有たない。ドイツやアメリカでは婦人が選擧權を有するからといつてどれだけ物事が良くなつたか?。フランスでは旣にあり過ぎる程の男子の選擧權者が存在するのだ 婦人は宜しく社會奉仕の方面にもつと活動的な役割を演ずべきである。婦人の義務は決して『政治』奉仕に在るものではない

▽……大體婦人が選擧に參加するといふ事は婦人自體に對する侮辱である大抵の男子はその妻の操縦の下にあるのであるから男子は妻の助言無しには何も出來ない。してみれば旣に婦人は一票を有すると同樣である從つて更にもう一票を得る必要はない

初夏の趣き

お部屋の飾り 色物が流行る レースカーテン

青葉に風の薫る時候です。窓を朗かに開いてこの季節を充分に味はひたいものです。そして窓にはレースカーテンなぞを掛けたいものです。

數年前まではレースは白の唐草風の品が一般に喜ばれて居りましたが最近になつて段々白色レースが廢れ氣味になつて

淡い色 例へばクリーム色、灰色、水色なぞの色物が流行して來ました、そして唐草風の模樣が碁盤目のスッキリした丈夫な品に變つて來ました、中には色糸の入つたものや人造絹絲の入つたものなどが外國から多く來るやうになりました、この種のレースは掛けた時は非常に綺麗で、殊に人絹入りのレースは光澤があつて美しいものでありますが艶がなくなつたり、度々の洗濯には耐へられないといふやうな缺點があります、人造絹絲の代りに毛絲の入つたのもありますが、人絹のやうにイヤな艶がなく落付いたところに又よい味があります最近では人造絹絲ばかりで出來た美しい綺麗なレースが輸入され、レイロンゴースとかレイロンクロースなどと稱されて賣られてゐますが

高價で あつて一般住宅ではまだ却々使用するまでにはならないでせう、レースカーテンは緞帳と一緒にかける場合は成るべく色どりの美しいものは使用しない方がよろしい、何故かといひますとその前に掛けられた緞帳の色及び、模樣と連絡がむづかしく失敗することがあります、白、クリーム、茶など適當に配すれば落付きのある窓掛けを構成することが出來ます日本では夏の鬱陶しい時季になると

緞帳を 外してレースだけにしておきますが、さういふ場合にはよく水色などが好まれて居ります、部屋に涼しい感じを與へます、また碁盤目のレースも段々紗のやうな輕快なものに代つて行く傾向になつて來てゐます

家庭常備藥 一揃ひ

一般家庭に備へて置く必要のある藥は次の樣なものを置くのが便利であります

◇アスピリン—解熱劑です 感冒、肺炎、肋膜炎等に、大人一回〇、四乃至〇、七瓦を服用します

◇重曹—消化不良急性胃腸カタル其他一般胃腸病に有效、一回の量一瓦(匙一杯)を用ひます、又咽頭氣管枝カタル等に吸入し、或は含嗽料とし、藥用の外煮沸用に用ひます

◇瀉利鹽—下劑です、便秘、腳氣、小兒虫下しに良く一回に大人十五瓦、小兒五瓦乃至八瓦

◇ひまし油—不消化物、腐敗物等を食し急性腸カタル、腹痛を起した場合下痢用とし、一回に十五瓦乃至廿五瓦を水や茶に浮べて飲みます

◇亜鉛華—濕過敏、皮疹、あかぎれ等に用ひます

◇明礬—腋臭、耳、鼻出血に用ひ、粉末の儘又は十倍乃至百倍の水に溶して用ひます、水の消毒にも良し、茄子漬の色を良くもします

◇硼酸—眼、耳、鼻、咽頭炎、膀胱炎其他所の洗滌用とし、含嗽にも良く、水五十倍にして用ひます

なほ此の消毒用に酒精を用意、又絆創膏、ブドー酒、ワセリン、揮發油、脱脂綿、ガーゼ、繃帶等を備へて置きます

カバレロ　橋本淑　園友之　梁道允　マリナオ

來る廿二日夜 京城運動場

血河の爭鬪展く

全日本拳闘聯盟一流選手 招聘!川島、臼田氏も來城 最初の本格的大試合

「プロ試合はインチキだ!」誰がいふとなしにこの惡評が京城中の拳鬪ファンの口から口へ擴まつた一昨年頃—あれ程華々しく勃興し出した職業拳闘界もこの酷評に堪へられず無殘にも崩潰した、華々しい頂角から惡評

得意の ドン底へ!爾來二年近くも京城に於る職業選手の試合は殆んど沈默の状態だつた、京城ファンの目は醒てゐる、恐らく京城においては將來職業選手の試合は不可能であらうとさへ見られてゐたが併しその反面に燃え盛るファンの胸、嘲笑の炯—「いゝ試合を見せろ!眞の鬪爭家を呼べ」その聲が前の惡評以上の警告となつてファンの胸を

爆破 しかけん勢ひとなつた

更に「いゝ試合を」と云ふ二の口には「東京で見るやうな」と決つてつく、しかし京城では經費の關係上一流選手の大量招聘は殆ど絶望とされてゐたこの不可能を打開して勇敢に立ち上つたのが昨秋在東京各倶樂部を以て結成された全日本拳鬪聯盟と本社との共同戰線である

來る 二十二日夜京城運動場で行はれる試合には橋本淑、園友元、ノックアウトカバレロ、梁道允、フランクマリナオの强豪が大擧押し寄せる外特に聯盟から責任監督川島商氏レフエリー臼田金太郎氏が派遣される事に關心を持たれたい

今度賣り出しの人選手に加へて

職員 役員を特派するは如何にこの試合を重視してゐるかを覗ひ知られ今度こそ京城を將來東京に次ぐ第二の拳闘地として約束付けるものである、選手等は自分の成績に拘る重大な試合であるので何れも必勝の決意を固めて出場するから眞の拳鬪、眞の近代的バーバリズムを

理解 せんとする者には千載一遇の好機、これこそ數年來の渇望を十二分に滿足させる快心の豪華試合であることを確信を以て斷言し得よう

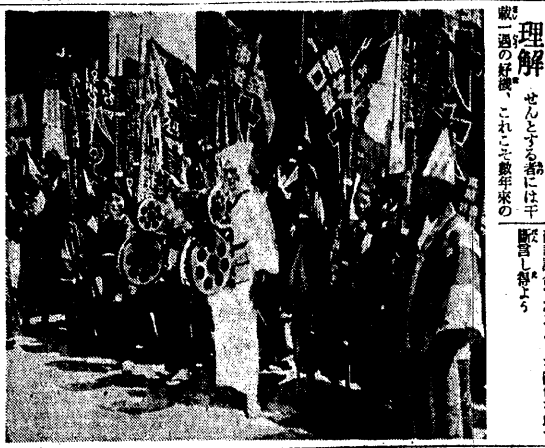

カオール本舗東京安藤井筒堂の大製賣出し宣傳隊

早くも女河童の活躍

初夏の陽が青葉に燦々と降り注ぎ五月晴れのけふこの頃などもう水戀しのシーズンが來た、東京神田のYWCA體育部では早くも水泳講習會を開き會員を集めて河童の指導をしてゐるが、八日午後三時から某女學生が四十名程押かけて初歩から伸泳までザブ〳〵練習を行つた、寫眞は同練習

審査の跡を顧みて

朝鮮寫眞聯盟春の大會

山澤三造

今回の寫眞聯盟春の撮影大會は國産品愛用の趣旨から使用材料を限定することになり、先づあらゆる寫眞材料品の製造元であるオリエンタル寫眞工業株式會社の製品を用ひて、一定の限られた場所で、撮影競技大會を行ふ事になつた。從つて、全然これ等を使用して居らない一部の撮影者にとつては、氣の毒な條件で、勇角斯うした催しが不成績勝ちであり、あまり期待を有ち得ないのが常である 然るにこの豫想を全く裏切つて、驚く程多數集つたことは、主催者側の洵に悦びに堪へない次第である

◇

之等の應募作品の審査について時實理事長より、河野、山根兩氏と共に審査員を委囑された私共の態度は、先づ指定された材料を應募者が如何に使ひこなし得たかにある。言ひ換へれば、之等の材料の性能を充分研究しその上自己の主觀を折込んで貰ふことである。從つて前回とは自ら審査方針が稍々違つて居つたことを諒解して戴きたい

◇

特選に推した島田常雄氏作ポートレートは、この意味に於て、最も傑作であると想ふ。即ち、頗る魅力に富んだ垢拔けのした實に立派な出來映えで、自然のポーズにこだはらざる表情、これに伴ふ調子の良さが、全面的に言ふに言はれぬ迫力を有つて居る、次に準特選五點ともそれ〴〵特異性の雰圍氣に溢れて居る、感動的な作品である

◇

之等の應募作品を通じて、我朝鮮寫眞界を覗ふに、非常に眞摯的であり研究的であることを認め得る、斯く回を重ねるに連れ一歩一歩半島寫眞界の向上發達を促し、寫眞聯盟本來の使命が達成されるものと確信し喜びに堪へぬ

日本棋院 昇段大手合戰譜 (4)

四段 小島春一　先　二段 高川格

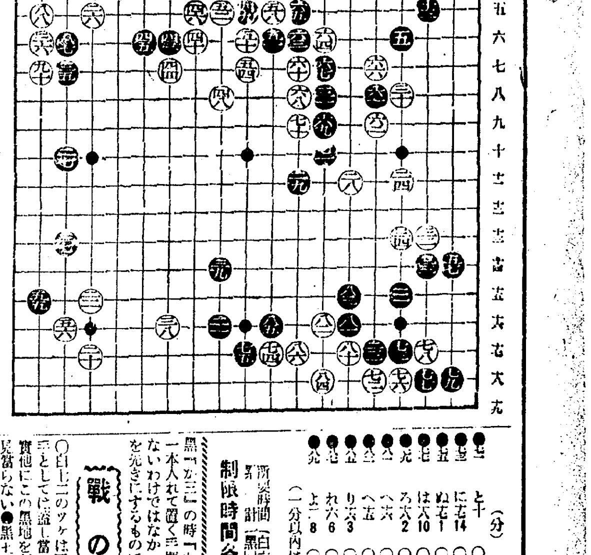

			(分)
●七一 と十		○七二 は十八 39	
●七三 に十七 14		○七四 り十七 16	
●七五 ぬ十七 1		○七六 に十八 1	
●七七 は十八 10		○七八 は十七	
●七九 ろ十六 2		○八〇 へ十七	
●八一 へ十六		○八二 と十六 2	
●八三 へ十五		○八四 と十八 2	
●八五 り十六 3		○八六 ち十七	
●八七 れ六 6		○八八 そ五 1	
●八九 よ二 8		○九〇 そ七	

(一分以內は切捨)

消費時間 白六・二三 黒四・〇九 時 分

制限時間各八時間

對局者の言葉

(白)七二はどつちこゝから手をつけて行くより外にうまい手がかりもないらしい

(黒)七三のノビが緩かつた、七六の押へだと白七三と切り違へられるやうに思つたのですが、それは七八と抑へて差支へなく、又嚴しく外から『へ十八』と押へてしまふ方が一層よかつた、次いで白八十の切り違ひならば八四とノビて至強く打つ事が出來たのです隅は五七の下りが物を云つて手にはなりません

(白)七四黒七九の交換なしで直ぐ七六以下と運ぶのは、八四に次いで黒八六のノゾキが絶好ですから—

(黒)七五で『と十七』にトンで居るのは、白『る十七』のツケが恐々しかつた

然し白八六まで器用に捌かれたものです

(黒)八七と一寸こゝで出て見たのは、白の應手を見たのです、八八で『れ五』の押へならば勿論九十と押へ白『わ二』の大ゲイマとなるのでせうが、これは左邊がしつかりして來ますから、上邊の減りは重視する必要はないと思つた

(白)九十では『よ三』に出て

(黒)『か三』の時『か二』に切りを一本入れて置く手順でした、考へないわけではなかつたが、現在損を先きにするものですから—

戰の跡

○白七二のツケは下邊の黒への著手として極めて當を得たもの、事實他にこの黒地を削減する妙案も見當らない●黒十三の引きは却て白に三段の餘地を殘した、こゝは對局者のことばの如く、內外何れから押へつけてしまふ所なのだ外側からの押へがより有力なので、その押へを實行したならば、譜の白八六までの稍然たる小天地を許さずに濟んだであらう○白九十で『よ三』に出て黒『か三』白『か二』の手順を履まなかつたゝめに、白が如何なる被害を蒙つたかは、局面の進行につれて明らかとならう

紙上病院

心臓神經症

【問】當年三十一年の男昨年九月頃から胸內苦痛呼吸促迫歩行困難食滯消化不良の爲某道の醫師に診斷を受けました處「心臓神經病」とのことです之が治療法及發作時の對症的療法を御敎示下さい(病若生)

【答】本卜博士 心臓神經症の療法としては精神的並に肉體的の過勞を避け煙草、酒、珈琲等もよくなく又睡眠不足も本病を誘發し或は増惡せしむるを以て成るべく充分の睡眠をとる必要があります。懸念、恐怖心を去る爲め暗示的療法も著効があります。心悸亢進、心臓疼痛等の發作時には『ヴアリドール』又は鎭痛丁幾の數滴を湯又は水に滴下して服用するのが宜しいです。其の他神經衰弱症の原因たり得るものあらば之れを避けねばなりません。

今晩のラヂオ

◇第一放送

午後六時(東)獨唱と齊唱 中山梶子外

同七時三〇分(東)科學趣味講座 實驗蛋除談 工學博士 辻二郎

同八時(東)尺八 一、神苑の曙 二、春調歌 吉田晴風

同八時一五分(東)小唄 吉村廣子外

東西笑ひくらべ

午後八時三〇分(東)立體漫談 發明問答 藤原斧足外

同八時五〇分(大)漫才二題 浮世亭夢丸外

メヌマポマード

整髪が青年・紳士の生活に不可欠のものたる以上 メヌマが近代人の要求を高めつゝあることに何んの不思議はない!

香氣佳快 光澤自然
粘稠適度 洗髪容易

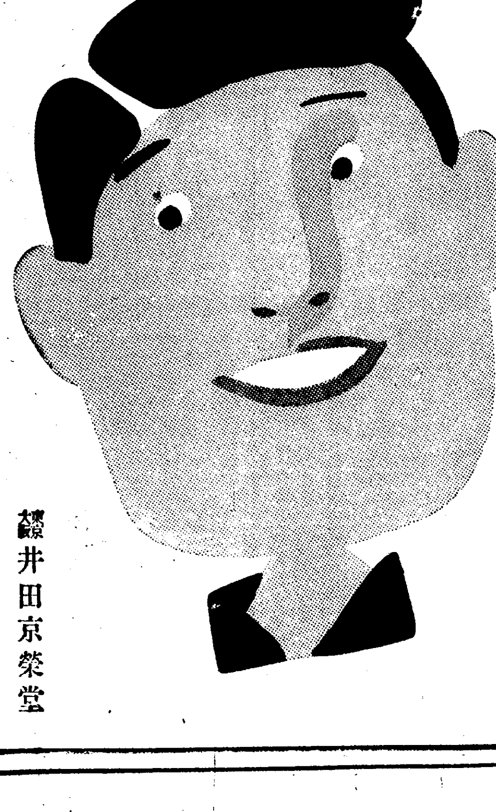

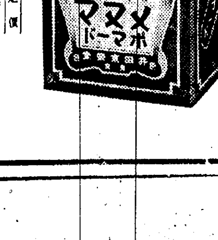

定價 特大瓶 一・二〇 大瓶 七〇 小瓶 五〇 新小瓶 三五

東京大阪 井田京榮堂

MP—2

●二日醉 で何となく頭が重くボンヤリしたり、惡醉で苦しい時などスグ ノーシン ◆をつまれよ◆頭痛や眩暈は消えたせて頭はハツキリと爽快になる ◆宴會にはぜひ必要●

演藝案內

京城演藝館 京城本町三丁目 電本五三一 五月十二日より 皆樣御待望の 郷土藝術の誇り 納涼浪曲 多ノ二〇一行 德永思七外 大幹部名入揃ひ 十二日より 初日 演題 二の替り演題 一、二〇加 独 い 心 二、二〇加 芝居のほせ 三場 三、同 文人王 踊音曲 數番 四、同 夫婦の口車 一場 今回は特に珍らしい面白い新しい計りを取り揃へ上演致しますどうぞお早く 入場料 特等七十錢 壹等五十錢 貳等三十錢

團成社 鍾路三丁目 電光北角 五月八日獨占封切 全市待望の二大名優登場!他者の追從を許さぬ強力陣! 毎日三回午前十一時半午後二時半 午後七時半 コロムビア社超特作日本版 ヴイクター・シエルチンガー監督 戀の一夜 世界的唄姫グレース・ムーア主演 コロムビア社超特作日本版 フランク・キャプラ監督 待望の名コンビ クローデットコルベール クラーグ・サーブル 監督主演男女の演技作品價値でアカデミー一等賞を獲得せる不朽の藝術映畫 或る夜の出來事 が參りました 大衆映畫聯盟全盛!! 入門 死門 次週封切 未完成交響樂、モンブランの王者 痴人の愛

喜樂館 日活直營 京城本町 電本 五月八日より特選封切番組 二大篇の併映! 日活トーキーオールトーキー久しく待望の明朗篇 新妻と居候 上原謙 江川宇禮雄 山路ふみ子 原作脚色 八田尚之 監督 大谷俊夫

大正館 櫻井町 電本 P・C・L 十二日より特別大公開 大衆館下十錢均一 お待兼ねの白夜の騎士高田浩吉延着のため都合に依り時代劇の傑作之上映大衆映畫社特作時代映畫 原作河合德三郎 監督勝見正義 受難仇討日記 澤村國太郎 阪東三右衛門 佐久間妙子主演 パラマウント社作代表的偉篇日本版 セシル・B・デミル監督作品 クロデットコルベール フレドリックマーチ主演 暴君ネロ エリッサ・ランディ チャールス・ロートン共演 サリー・ブレーン 大都映畫特作現代映畫 女學生ロマンスシリーズ第一作 原作八幡不二 監督吉村操 琴糸路 五味國男主演 花の樣なおさん 久松玉城 大岡怪童 横山文彦 中野洋二 共演 特急艦隊 JO特別漫畫 パラマウント・漫畫喜劇 J・O撮影所 雄一 樂監督 木村莊十二 百萬人の合唱 主演ピクター德山璉、東寶夏川靜江、伏見信子、JO伊達信、小林千代子、ヘレン隅田 勝太郎、淺草市丸、小出雨、島の娘、濡れつばめ、悲しい戀、可愛い限、監督富岡敦雄 日本最初の本格的音樂映畫 問題の百萬袖映畫必見篇 RCAオールトーキー JOピクター共同作品

浪花館 京城本町 電本 九日より特別大公開 メトロが誇る二大スター共演の絢爛華麗豪華なる音樂映畫の最高峰の猛占大封切!MGM特作日本版(上映順) 監督リチヤード・ボレスラヴスキイ 主演ケイ・フランシス ウオルター・ヒユストン 曉の暴風 ハンガリーの國境近く轟き渡る一發の銃聲は全歐洲を戰亂の巷に!

松竹座 松竹直營 黄金町 電本 十一日より四日間臨時特別興行 階下階下共三十錢學生軍人二十錢 年頭の第一歩に輝やかしき記錄を殘せる松竹自慢の黄金篇蒲田超特作映畫 原作・久米正雄 監督・清水宏 川崎弘子・藤井貢 主演 金環蝕 オール・サウンド 坪內美子・金光司郎・桑野通子 突貫小僧 コロムビア社超特作(日本版) 監督・ウイリアム・ネイル オールスターキヤスト リチヤード・クロムウエル・ドロシー・ウイルソン・ロバート・アームストロング 主演 突進六飛行船 蒲田特作ナンセンス 宗本英男監督 ふとふら音頭 小暮繁・江坂静子主演 コロムビア特作 發聲漫畫 動物宿屋 主演ラモン・ノヴアロ ジヤネット・マクドナルド 監督ウイリアム・K・ハワード 二、MGM超特作日本版 猫と提琴 △最後の億萬長者 愈々次週大公開! △モンブランの王者 美しい風雲を背景にくり擴げられる吹雪に荒れた嶺の慘劇!

朝日座 京城本町五丁目 電本 五月ノ日より 新劇界の名花 ヽ江美智子大一座 松竹右太プロの名花大江美智子と其一黨初御目見得全鮮映畫ファンより熱心なる支援をうけ今や實演の舞台上に素晴しい人氣を沸騰せしめてゐる大江美智子大一座ノ十余名を引連れ朝日座の舞台上に火花を散らす熱と車輪役者の大立廻りは伏見直江共に劇界のナンバーワン王者である新舞踊現代劇時代劇等素晴しいコンビにて毎夕九時より朝日座にて熱演 三の替り狂言 次週十五日特別公開 愛情の價値 東海の顔役 鐵道戰線一萬里

京喜館 松竹共營 練兵町 電龍三一 十二日より四日間 階下席二十錢 松竹キネマ下加茂特作時代劇情緒劇 原作脚色監督大塚稔 キヤメラ片山 美男林長二郎一人二役主演 祭明美代吉殺し 華やかな祭の夜そして屋形船にゆらぐ提灯のはかげ…情痴と、恋のしめやかさは江戸の情緒美代吉と新助の面影と戀のさゝやきを語る 松竹提供右太プロ特作時代劇文藝春秋大衆文藝當選第一作 原作中村滋 監督志波西果 撮影松井鴻 市川右太衛門主演 疾風正雪 歌川絹枝 大塚君鶴子 武井龍三 高山國典 不二映畫特作現代劇 鈴木傳明 英百合子主演 綠の騎手 次週(十六日より) ○愁風宴……後篇 ○さくら音頭 ○血染の制服 第一時代劇 阪本龍馬 二場 第二舞踊 浦島 一場 第三現代劇 凱旋夜譚 三景 第四時代劇 殘侠鰥横槍 五場

中央館 新興キネマ 黄金町 電本 十一日特別大公開 待望の巨篇遂に來る!風薫る五月映畫ジーヘンに放ッ二大名篇の併立御期待を! 新興キネマ特別提供 入江プロ第二回オールトーキー 大阪毎日、東京日日新聞連載 原作菊池寛 脚色畑本秋一 撮影三浦光雄 監督鈴木重吉 入江たか子主演 伏見直江 鈴木傳明 山縣直代 大島 共演 貞操問答 パラマウント短篇漫畫 マックス・フライシャー漫畫 ベテイのマネキン 外余 發聲 ベテイ・ブープ主演 獨乙ウフア社超弩級日本版 監督フリッツ・ラング氏 撮影カール・ホフマン氏 音樂ゴツド・フリード氏 ジーグフリード パウル・リヒター マルガレテ・シエーン 主演 交響樂版

工業組合の再建實現で 本邦燐寸界安定

生産の落着で輸出組合も結成

燐寸界多年の紛糾解決

【神戸電話】紛糾を續けた燐寸工業組合は近く日本燐寸工業組合再建が實現することとなり悩み續けた生産統制も今後は圓滑に遂行される模樣である、一方工業組合の紛糾解決を待つてゐた日本燐寸生産界の落付とともに急速に促進されるものと見られるに至つた、工業組合と輸出組合の提携によつて漸く本邦燐寸界も安定し海外市場への進出を期待されてゐる

滿洲羊毛不振

【新京電話】滿洲國實業部調査に基づく全滿の羊數は約二百二十萬頭にして內三割六十六萬頭に山羊緬羊は百五十萬頭にて全滿羊毛年産量は約三百萬斤であるが、羊毛品質不良にして取引不圓滑の爲現在では滿洲國よりの輸出は殆んど皆無で反對に年々約三十萬圓內外の輸入を仰いでゐる狀態である

查を終つたがその成績は鐵道業業共に近來稀なる好成績をあげた(單位千圓)

(一) 收入 八九四、三〇九

支出	五七二、六二七
差引利益	三二一、六八一
前期繰越	二四七、六五八
政府補助	四四一、五四六

しかして定時總會は廿三日東京に於て開催、決算報告書、役員賞金利益金處分案を附議するが配當は一割後期繰越金は三十萬五千圓である

金聯定時總會

金融組合聯合會では第二回定時總會を來る十四日同組合樓上で開催の筈で本府からは林財務局長、西崎理財課長、與村事務官等出席の豫定、總會に引續いて各支部長事務打合會を行ふ

鮮米積取の大勢 は海運界の情況と 荷主の結束如何で決定

憂慮される兩者の感情的對立

鮮航同盟會の提示した運賃は小形汽船との對抗上ほゞ妥當とするまでに引下げられたにも拘らず仁川を筆頭に各開港地には反同盟會の色濃く盟外船は續々として利用されんとする形勢であるがその反對する根本的原因は新義州、鎭南浦、仁川、群山、木浦間の運賃に距離比例的差等をつけたゝめであつて、之に依り開港地商人としては商圏の委縮に伴ふ死活的問題として起ち、特に內地との遠距離開港地商人の激憤を買ふ事深いものを生じたまた一方に於て開港地商人をして反同盟の空氣を鮮明ならしめた有力なる動機として極東海運界の狀況も見逃せない事實で、日本の船舶改善による船舶の統制が行はれた反面に於て外國船のチヤーターされるもの多く海運界は却つて閑散となり、盟外船利用が頗る有利となつたとも見られ、結局鮮米積取の大勢は今後の海運界の情況、荷主側の結束の如何によつて決定されるものと見られてゐる 而して此の間最も注目されるのは鮮米積取の混亂激化とゝもに夏場運賃會議中より兆した鮮航會對開港地との感情的對立が激化し易いことで勢ひの赴くところ問題のより以上の紛糾化も豫想されるので今後の成行は米穀關係のみならず金融界財界各方面から注目されてゐる

九十三萬二千五百九十二圓である

上旬荷動激增

五月上旬中に於ける鐵道局線貨物發送數量は合計廿二萬九百六十六噸に達し前年同旬に比し五萬二千四百五十三噸の激增

落穗

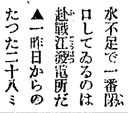

水不足で一番隊口してゐるのは赴戰江發電所だ▲一昨日からのたつた二十八ミリの降雨では何の足しにもならぬ▲去年の多雨で悦んだ朝窒も今年の旱天には苦い顏▲朝運では卅一日の總會で新取締に古參課長から一人拔擢するそうな中野通運社長の豫ての念願たる朝運社長も漸く實現する▲往時中野氏と共に遊旗を押し立てたかの勢ひで總督府に强訴した古參課長も多年の忠勤を報ひられる▲東京組の勢威隆々たりで其得意察すべしである▲併し全鮮代理店がそれで果して納まるかは全く疑問である▲證券保證會社の設立も連合以來の懸案だ▲自動車の合同もある▲朝鮮には朝鮮の事情がある▲無理を押して道理を引込めるやり方では天下は斷じて通らん、米國では今日の千長官の放送に議會が集中▲銀派議員は氣の揉める事だらう

無暴競爭は避け 經營を合理化に(二)

無盡協會總會での林財務局長訓示

次に朝鮮人に對する無盡の普及徹底に關しては業者の研究と努力とに依り最近に於ては加入員數一萬七千餘人、其の給付金契約高二千二百九十餘萬圓を算し漸次隆盛に赴きつゝある事は洵に欣ばしき現象であるが、全鮮に於ける內地人

戸數 約十三萬戸中、無盡加入者約四萬人を算する狀態に對比すれば未だ甚だ不振の狀況と言はねばならず、今後の努力が必要である、更に無盡會社の固有資金を見るに其の總額三百三十八萬圓中、百五萬圓は所有物に固定し二百二十五萬圓は未收無盡掛金の立替に運用して居る中には會社の資金運營上の必要から已むを得ず

新規 無盡の成立を取急ぎ或は加入者に對し高利を附して期限未到達掛金の受入を勸奬する等の方法を講じて居る向もあるが、近時無盡契約高の激增する反面に如斯事情がありとすれば其の結果は誠に憂慮に堪へない故に將來極力未收無盡の減少方に付考究工夫を凝されると共に他方に於て

固有 資金の增大充實方に付一段の考慮を希望したい、尙無盡契約高の激增につれ各社間に相當無理なる競爭を惹起する虞が多分に存し其の結果は必ずや他日に累を胎す事は明瞭である故に相互の協調融和に努め、無益なる競爭の排除と共に經營の合理化、內容の充實に專念せられ餘力を擧げて手數料及貸付金利の

引下 に充當し無盡利用者の便益增大に思を凝さるゝならば無盡會社に對する社會的信認も一段と昂上し眞に庶民金融機關としての機能發揮を該示し得ると信ず(終)

殖銀借替中止 四分五厘は不面目

殖産銀行では五月で据置滿了の五分五厘の殖銀債券一千萬圓の借替を考慮中であつたが目下の起債市場では四分三厘への低利借替へは困難な事情であり、四分五厘では殖銀としては(額面上でも)不可能であるので借替へを行はない方針である、而して先の拓債の四分三厘借替への失敗もあり中央市場の金融梗塞は鮮內財界へ及ぼす影響が大きいので注目されてゐる

金剛山電鐵決算

金剛山電鐵の九年下期(九年十月、十年三月)決算はこの程鐵道局の檢

不作豫想は尙早

◇—豐作論者の見解

本年度の天候は例年と異り降雨勘く旱魃による米穀の不作豫想が濃厚であるが、これに對し一部では本年度も平年作以上の收穫を擧げ得るとの論も強くその理由とする處は次の如くである

本年度の天候は雨量其物は僅少であるが大體時機を得た小量の降雨があり、變へられた苗代も京畿道三十數ミリ、南鮮數十ミリの降雨で大いに緩和されてをり決して支障を來すほどのものではない、尤も苗代水は尠く本年度は何處も殆んど一寸以下であるが、前年の三寸以上に比べると對旱性を强め却つて苗葉の健全なる發育を促進させることになる、旱拔期に於ては植物は何れも水分の吸收力强く少量の水でもその成育に對しては非常に效果的である、前年は過雨による減收豫想で一部では千三百萬石說も出た程であつたが實際では千六百七十萬石に達したのに較べても今年度が旱拔減收と見るのは尙早に失する

米財務長官 銀政策を聲明か

十三日の放送に全米の視聽集中

【ワシントン十二日電通】アメリカ財務長官モーゲンソー氏が十三日夜行ふ放送演說に對し一般に多大の注意が拂はれて居るが財務當局では右講演は「アメリカの弗」と題するものでニユーデール通貨政策を檢討するものであると發表した、併し財界では國內の金ストツクが增加し銀政策遂行に支障を來して居る折柄モーゲンソー長官は銀問題解決案につき重要聲明をなすだらうと豫想して居る

家畜防疫講習會

朝鮮農會では本月十五日より二十九日までの二週間同會で釜山に第二回家畜防疫講習會開催の豫定である講師は釜山の獸疫血淸製造所長民野氏のほか同所員並に本府警務局伊佐山技師、講習者は各道衞生關係技術員で講義の題目は鼻疽、炭疽、牛疫、鷄チフス等である

京城手形交換

京城手形交換所調=六日より十一日までの京城手形交換高は二萬五千三百十六枚、交換金額千九百二十九萬六千八百五十二圓、交換差額二百

新規計畫樹立が目標

肥料打合會議に於ける 矢島農林局長訓示

從來施行せられて居る肥料に關する施設は種々あるが其の第一は昭和元年より實施せられた肥料改良增施計畫であつて、主として堆肥及綠肥の增殖を目的としたものである、其の第二は同年より創設せられた

農事 改良低利資金に依り肥料購入資金融通の途が開かれたこと及び其の第三は昭和三年より朝鮮肥料取締令を施行して販賣肥料の品位の改善確保を期したものである、而して昭和六年前述第一の肥料改良增施計畫は一部更改せられて今日に至つて居る、此の間に於て各位の不斷の努力に依り各施設共良好なる成績を擧げ特に全鮮を通じて堆肥增産熱の

勃興 せること及南鮮地方に於て綠肥の頗る增殖せられたること等は最も顯著なものである然るに其後に於ける半島農業の趨勢並肥料事情の變遷は從來の施設計畫に適宜改訂を加へねばならぬ必要を痛感して來たので茲に肥料改良增施計畫の第一期終了を機として昭和十一年以降其の

第二 期計畫に入ると共に併せて肥料に關する諸施設の刷新が緊要となつた、卽ち現下半島肥料問題解決上重要な事項は

第一、肥料の生産增加
第二、肥料の品質改善
第三、肥料の廉價供給
第四、肥料の用法改善

以上四つで右の中第一及第二に付ては相當施設されて居るが第三及第四に付ては未だ觀るべき施設が無い、故に先般知事會議の際其の重要な一部に付諮り協議を遂げた次第で、茲に是等諸施設を綜合して

新規 計畫を樹立したい就ては昨年度開催した本會同の協議に依り一ケ年間本件に關して研究することになつて居たのであるから茲に其の研究の結果を發表せられて充分協議を遂げ最善の策を得らるる樣希望する

肥料對策打合 本府で開催

五月十三日より十五日迄三日間に亘り開催さるゝ肥料對策打合會議は十三日午前八時より本府第二會議室に於て各道肥料關係官、道農事試驗場係官、道農會關係者等約五十名、本府側より矢島農林局長山澤農産課長以下關係官出席のもとに開催され午前中は農林局長の訓示、午後より左の事項について打合せを行ひ四時半散會した

一、自給肥料の增施
二、肥料配給改善
三、土性調査
四、ペツチの增殖

外電(十三日)

倫敦金塊	一四二志四片
倫敦銀塊	三十五片四分ノ一
米棉	十二錢安
印棉	三十四留高
スチール株	三三弗八分ノ一
アナゴンダ株	一五弗四分ノ一
米國爲替	二八弗六四仙
英米爲替	四弗八十六仙四分ノ一

金融(十三日)

△日銀帳尻

發行高	一、二三一、九〇九	減 一〇、三三四
正貨準備	[illegible]	
預金高	[illegible]	增 [illegible]
貸出高	[illegible]	增 [illegible]

△東京コール

翌日拂	〇六五〇
無條件	〇六七五
普通	〇六七五

△鮮銀帳尻

發行高	[illegible]
正貨準備	[illegible]
保證準備	[illegible]

株式(十三日)

朝取短期

銘柄	寄付	大引	高値	安値
朝取 前	—	—	—	—
朝取 後	—	—	—	—
同新 前	[illegible]	[illegible]	[illegible]	[illegible]
同新 後	[illegible]	[illegible]	[illegible]	[illegible]
大新 前	[illegible]	[illegible]	[illegible]	[illegible]
大新 後	[illegible]	[illegible]	[illegible]	[illegible]
新東 前	[illegible]	[illegible]	[illegible]	[illegible]
新東 後	[illegible]	[illegible]	[illegible]	[illegible]
日產 前	[illegible]	[illegible]	[illegible]	[illegible]
日產 後	[illegible]	[illegible]	[illegible]	[illegible]
拓新 前	—	—	[illegible]	[illegible]
拓新 後	—	—	[illegible]	[illegible]

東京新東取組 賣 [illegible] 買 [illegible] 取組 [illegible]

東株短期

銘柄	寄付	大引	高値	安値
新東 前	[illegible]	[illegible]	[illegible]	[illegible]
新東 後	[illegible]	[illegible]	[illegible]	[illegible]
帝人新 前	[illegible]	[illegible]	[illegible]	[illegible]
帝人新 後	[illegible]	[illegible]	[illegible]	[illegible]
鋼管 前	[illegible]	[illegible]	[illegible]	[illegible]
鋼管 後	[illegible]	[illegible]	[illegible]	[illegible]

大株短期

銘柄	寄付	大引	高値	安値
大新 前	[illegible]	[illegible]	[illegible]	[illegible]
大新 後	[illegible]	[illegible]	[illegible]	[illegible]
鐘紡新 前	[illegible]	[illegible]	[illegible]	[illegible]
鐘紡新 後	[illegible]	[illegible]	[illegible]	[illegible]
日產 前	[illegible]	[illegible]	[illegible]	[illegible]
日產 後	[illegible]	[illegible]	[illegible]	[illegible]
新東 前	[illegible]	[illegible]	[illegible]	[illegible]
新東 後	[illegible]	[illegible]	[illegible]	[illegible]
日毛 前	[illegible]	[illegible]	[illegible]	[illegible]
日毛 後	[illegible]	[illegible]	[illegible]	[illegible]
淺一 前	[illegible]	[illegible]	[illegible]	[illegible]
淺一 後	[illegible]	[illegible]	[illegible]	[illegible]
帝人 前	[illegible]	[illegible]	[illegible]	[illegible]
帝人 後	[illegible]	[illegible]	[illegible]	[illegible]
日レ 前	[illegible]	[illegible]	[illegible]	[illegible]
日レ 後	[illegible]	[illegible]	[illegible]	[illegible]
日蓄 前	[illegible]	[illegible]	[illegible]	[illegible]
日蓄 後	[illegible]	[illegible]	[illegible]	[illegible]

朝取算定と日步

銘柄	算定	日步	代引
朝取	[illegible]	[illegible]	[illegible]
同新	[illegible]	[illegible]	[illegible]
大新	[illegible]	[illegible]	[illegible]
新東	[illegible]	[illegible]	[illegible]
帝人	[illegible]	[illegible]	[illegible]
拓新	[illegible]	[illegible]	[illegible]
日產	[illegible]	[illegible]	[illegible]
日蓄	[illegible]	[illegible]	[illegible]
安取	[illegible]	[illegible]	[illegible]

東京現株: 東株、同新、鮮銀、同新、殖銀、同新、東電新、湖鐵、同新、東拓、同新、富士紡、日石、湖毛 [illegible]

朝取短期建玉表: 朝取、同新、大新、新東、拓新、日穀、日產、帝人 賣方 [illegible] 買方 [illegible] 建玉數 [illegible] 短期 [illegible]枚

大株長期

銘柄	前寄	前引	後寄	後引
東新	[illegible]	[illegible]	[illegible]	[illegible]
鐘紡	[illegible]	[illegible]	[illegible]	[illegible]
同新	[illegible]	[illegible]	[illegible]	[illegible]
大株	[illegible]	[illegible]	[illegible]	[illegible]
同新	[illegible]	[illegible]	[illegible]	[illegible]
日魯	[illegible]	[illegible]	[illegible]	[illegible]

期米(十三日)

朝取仁川・東京期米・大阪期米・各地期米 [illegible]

	當限	中限	先限
△兵庫 前寄	[illegible]	[illegible]	[illegible]
△下關 前寄	[illegible]	[illegible]	[illegible]
△名古屋 前寄	[illegible]	[illegible]	[illegible]

商品(十二日)

△大阪絹糸、△横濱生絲、△大阪綿花、▼現物長優等、△大阪人絹、△大阪砂糖、△釜山、△大邱、△群山、△木浦、△鎭南浦 [illegible]

株式 賣過ぎ反動に 新東日産高

後場手堅く推移

前場 今朝海外財電は引續き好調を報じたが爲替高に相殺されて見送られ警戒氣分が强く新東一四四圓六六と三安大新九二圓五と五安日産九二圓一と三安朝新二七圓三〇日鐵新四八圓丁と不味に寄附いたが後半賣過ぎ反動とあつて軟派の踏上げとなり新東は六圓丁日産四圓五と何れも一圓四方反騰し大新も一圓方反撥帝人二三一圓六と强調を呈し拓新九圓二とあり活況を呈したが高値警戒にこの邊一服風情にて新東一圓一高大新一圓二高日産一圓高と好勢裡に前場引

後場 前場引際高のあと後場は新東一四六圓二と六高大新九四圓一と四高日産九四圓四と三高と手堅く寄附あと利喰に伸悩み新東六圓台を割つて五圓八日産四圓台に帝人二三一圓六とあつてこの邊下邊りの風情であつた

◇……東京株式長期

	賣方	買方	取組高
倉絹	三八、〇〇	三九、〇〇	[illegible]
鐘紡	不申	不申	[illegible]
同新	三三、一〇	不申	[illegible]
東新	一四五、六〇	一四五、六〇	[illegible]
三菱	四〇、九〇	四〇、三〇	[illegible]

◇……大阪株式短期喰合

	賣方	買方	取組高
日產	九三	九三	一六、九二〇
東新	[illegible]	[illegible]	[illegible]
大新	[illegible]	[illegible]	[illegible]

が米日爲替は二八弗六四仙と價高を呈したので相殺の氣味で刺戟は鈍かつたが後半新東日産中心に急反發を演じた休日前既に底入れ近しとみる人氣もあつて新東は三圓台をのぞいたので之を中間底としてみられてゐたし餘りに人氣が悲觀つてゐたのでこの反動高となつたものである別に新規の材料がある譯でなく仕手一本で動いてゐる相場であり而も休日前新東の七、八圓台に賣はれてゐたものは投げ一巡されてゐた矢先であるから結局軟派の踏みあげとなつたものである而してこの反騰は勿論現實無視の咎めであるともみられるが然らばこのまゝ今一段高が期待されるかと云へば高値警戒の氣分が強い丈けに一本の出直りは至難かとみられるし新東も五〇圓が當ではないかとみてゐる向も多い

雜株ば冴へぬ

海外財電はよいが爲替高は一寸嫌なところを感ぜしめられてゐるようだ殊に上旬貿易が惡かつたのでこゝ前途に對する悲觀が濃厚となつてゐる輸出入個々の增加率についてみると本年に入つてから逐月その開きが大きくなりつゝある昨年から引續いでゐるので一般と惡い方の材料にしたがる傾向もあるそれに大體底入れかと思はれる商品界もなか／＼急速な立直りが期待出來ない雜株が不振を極めてゐるのも値下り株の重壓もあるがこの商品界の不振も否めないのだ而と云つても雜株が今少し動きがついて來ない妙味あるところにならぬ併し新東今期業績は損失補塡を補つて配當維持は確立的來期增配なんて聲も飛出しつゝあるからかゝるところから意外の波瀾が起らぬとも限らぬ

實物前場

▲北鮮製紙一五圓一▲朝鮮製錬一三圓二▲金剛電鐵五五圓九▲同新二三圓六▲大同電力四一圓九▲同新八圓九▲宇治川電力四二圓八▲日滿亞麻七圓八▲鮮滿開拓二圓二(出來高二二〇)

東京國債底固

【東京電話】休日明けの本場面は動機待ちの風情に商內閑散だが株式の朧りを賺めて底意固き振合で甲五分利千百四十個で之れも前週に較べると著しき減少である

賣過ぎ反動

休日明けの今朝は米棉一二錢安印棉三四錢安作らスチールは三三弗八分一と二分一高アナゴンダ一五弗四分一と一弗高と奔騰を報じた

放射線

▲休日前底入れ近いとの人氣が動いてゐたが今朝は引際新東は六圓丁の高値をつけ日産も四圓五と上放れを演じた時が時丈けに高値警戒されてゐたが一服の大引は氣味よく見られた▲米日爲替は續騰してゐるがスチールアナコンダの奔騰してゐるが凄いものがある例の救濟資金放出による産業復興を好感してゞあらうと思はれるが本格的なものとみるは前早だまあ前奏曲としておいた方がよいだらう▲貿易の將來には相變らず不安が附纏つてゐる商品安がそれだ併し機械工作株は今後相當よいのではあるまいか殊に造船所の如きは注文殺到でフルに働いてもまだ足りないし優秀職工の爭奪でも始まりさうだと云はれてゐる軍需方面のみでない海運景氣に惠まれたにもよるやうだ▲悲觀人氣は一切織込んだあとであるからこの邊決算期ではあるし一寸明るい氣分になつてもよい時である政局も安定したし上放れとなるかも知れぬ併し大相場を夢見てゐたら飛んだ事にならぬとも限らぬ

今秋田株式現物店 京城府明治町 電話本局 4820 4821 4822 4823 4824 544 569 669 現物專門 十三日午後一時 [illegible]

山源株式日報 本日ノ人氣株式(正午調)

金剛山電鐵	五七、五〇
同新	二四、二〇
京城電氣	九一、〇〇
同新	九〇、七〇
朝鮮無煙炭	一八、七〇

山本株式現物店 京城府明治町一丁目

期米 防地高に上伸す

前場 今朝は阪地高を受けて當十圓四十錢中七圓九十七錢先七圓十一錢と小高く寄付きしも吹値は賣物は多く連節七十錢所に保合五節以降は再びチリ／＼安の六十二と氣崩れして前場を終つた

後場 當中不申先は七圓六一錢と寄附いたがあと阪地高と入れて買氣を喚び七〇錢から三節七七錢と上放れた

人氣賣募ふ

前日の雨は全く跳つ向の喜雨で習濕から云ふと相場は順氣響めに一と崩れを出現する所である然るに今朝反對に手堅く寄付いた事は休日前其雨見越しで相場が下押かれて居たのとも一つは人氣が賣過ぎて居る事等に基起するものである從つてこの相場は農林省が發表しつゝある殘存米の增加とか頭上の好順調等で人氣が漏か上に賣込まんとする事は却つてそれが將來よい上げ材料になりはせぬかと豫想する向も尠なくない

仁川在米減る

仁川在庫米は十二日現在が五十六萬六千二百九十叺で前週に比較すると二萬一千百三十六叺の減少である、而してこの內から政府の所有米二十二萬七千餘叺を除くと民間の所有米は約三十四萬叺であるが定期に氣預けせる以外の米はこの邊の値頃では一寸處分が出來ない立場となつて居るので取引は頗る閑散である、尙其他籾は叺入十九萬八千二百八十九個俵入四萬三

大原現物店 京城明治町 電話本局四七七〇 ◎本日ノ動キ(正午迄) [illegible]

正米無活氣

鮮米運賃の遞下で一時賣行き良好を呈した正米もこの頃は再び不振に陷り時々多摩錦とか銀坊主等の特種物に內地當用筋が買物を漁る位に過ぎない殊に白米の如きは個人のマーク米も最近は餘り進んで來ない模樣で從來白米の原料として好く捌けつゝあつた玄米も精米筋には賣行一巡の姿である從つて正米市場は薩張り活氣がなく端境期と同樣の閑散振りである

朝取期米本玉 (百石)

當 (賣) [illegible] (買) [illegible]
中 (賣) [illegible] (買) [illegible]
先 (賣) [illegible] (買) [illegible]

大連在米 ▲內地米玄米 [illegible] ▲鮮米玄米一、一〇九、一〇〇白米 [illegible] ▲台灣米玄米 [illegible] 白米三、九四八

各地正米市況

仁川(引弛) 丸仁三等二十七圓四十錢四等二十七圓三十錢不合格米二十四圓六十錢一等白米十一圓七十錢籾上物七錢八厘五毛亞物七錢七厘五毛で前日來の甘雨に人氣で產地は幾分緩慢して來るので定期は保合商狀を呈してゐるにも今朝は何れも前日より十錢安

大豆(持合) 龍山三等十八圓三十錢漣長汶山三等十八圓二十錢金汗南市鎭原三等十八圓十

鎭海州三等十七圓四十錢天安四等十六圓六十錢と持合

釜山(一服) 安値は賣惜む 角フ 三等二六、一〇 四等 [illegible] 一白 二八、六〇 ▲出來高 [illegible]

大邱(不變) 安値待人氣 角フ 三等 [illegible] 四等 [illegible] 一白 三二、四〇

群山(踉り) 賣物薄風情 菱ク 三等 [illegible] 四等 [illegible] 一白 三〇、四〇

木浦(不動) 移出全く不振 丸木 三等 [illegible] 四等 [illegible] 一白 [illegible]

南浦(閑散) 精米筋小口買 丸ナ 三等 [illegible] 一白 [illegible]

京城綿糸布 12

三A、太エ、鷄龍、金剛山、長鼓、煙管、巢鶏、犬首、花龍、飛犬、世栄島、月籠、改良、オーム、金九龍、公會堂、五枚綿 [illegible]

大阪爲替 賣 [illegible] 買 [illegible]

各地籾市況(一斤)

	上物	中物	下物
京城	[illegible]	[illegible]	[illegible]
仁川	[illegible]	[illegible]	—
釜山	[illegible]	[illegible]	[illegible]
大邱	[illegible]	[illegible]	[illegible]
群山	[illegible]	[illegible]	[illegible]
木浦	[illegible]	[illegible]	[illegible]
鎭南浦	[illegible]	[illegible]	[illegible]

米豆部開業御挨拶

拜啓時下新綠の候愈々御多祥之段奉賀上候 陳者不肖儀東亞證券株式會社を設立仕り朝鮮取引所證券取引員として皆樣の御愛護の下に順調なる業績を見つゝあるは誠に感銘仕り居る次第にて深く御禮申上候 就ては多年懸案なりし米株兼營問題も解決致候爲め米豆部への進出を思ひ立ち過般認可申請中の處今回總督府より認可相受け候に付き來る十五日より開店可仕候間何卒倍舊の御引立切に願上候 右拜趨御挨拶可申上筈の處準備其他に追れ乍不本意紙上を以て謹んで御挨拶申述度如斯に御座候 匆々敬具

昭和十年五月

朝鮮取引所米豆取引員 趙俊鎬商店 仁川府海岸町三丁目一番地 電話 長 一六九・一九一・六五・三六番 電略(受信)ジンセン・ヤマト(發信)ヤマトウ

證券部 京城府黃金町二丁目一九九番地 東亞證券株式會社 電話 長 四四三二番・四六一九番・四六二番 長 四四一四番・四六二五番・四六四六番 電略(受信)ケイゼウ・トウア(發信)トウアセウケン

綿糸 綿花 人絹 (營業案內贈呈) 大阪市東區北久太郎町貳丁目 大阪三品取引所取引員 島津和平治商店 電話船場(四)二七五一・二七五二・二七七八 市外專用船場一〇一・一〇七番

相馬大作 65

桃川燕雀演 鈴木清畫

江戸へ出立

富右衞門、小首を傾けて、

富『ハヽア、如何いたす?』

秀『之れから江戸へ出まして、馬術の修業をいたし、劍術、槍術、其他種々の武藝を修業したいと存じます』

富『フム……』

子を見ること親に如かず、倅秀之助の氣性を能く呑み込んで居る富右衞門だ。

富『左樣か、よしよし、早速御前にお願ひ申して見よう』

秀『何うぞ宜しくお願ひ申します』

翌日願書を認めて主君へ差出したが、南部侯は大の秀之助贔屓、何うも手放すのが惜いといふのでお許しが出ない、これには秀之助も大きに困り、何うしたものかと考へて居たが、

秀『お父上、それぢやア私の願ひが叶ひませんか』

富『殿は其方を手放すのが惜いと仰有るのだ』

秀『此際主命に背くは不忠の至りでございますが、天晴一人前の腕前になつた後、お詫をして歸參をいたしますから私に暇お暇を下さるやうお願ひ申します』

富『ふむ、何うあつても江戸へ行くと申すか』

秀『はい』

富『それ程迄に思ひ立つたものならば留め立てはいたさん、江戸へ出て修業をするやうに致せ、だが、お暇の出ない其方であるから、江戸表のお上屋敷へ行く事は叶はぬぞ』

秀『はい、それは最う覺悟の前でございます』

富右衞門は屹つと秀之助を見ながら、

富『それには頼る可き宜い者がある、我等幼少の頃父富右衞門殿と共に、神田富松町の裏長屋住居を致したが、家主は伊勢屋飯兵衞と申して、我等には從兄弟同士、當今は飯櫻身代も宜くなり、神田の本石町二丁目に立派な店を構へて居る由、その飯兵衞に手紙を附けて遣はすから、萬事伊勢屋の兵衞と相談の上、其方の志す方へ行くが宜から!』

手紙の外に五十兩の路銀を呉れた、秀之助の悦びは天へも昇る心地。

秀『有難う存じます、それぢやア明日と言はず思ひ立つた日が吉日、只今から直ぐ出立をいたします』

富『ア、左樣か、其方の思ふた通りにするが宜い、尙飯兵衞方へ落付いたなれば、修業中其方の食料は送つて遣はす』

秀『有難う存じます』

富『又此の一刀は家に傳はつた志津三郎兼氏の名刀である、中身が一尺八寸、子供には頃合の差料、其方に遣はすから大切に所持せい』

と小刀を添へて秀之助に呉れた。

そこで密かに支度を調へ、元より殿には無斷で出立するのだから、近所合壁へ暇乞ひをする事が出來ません、懷しい父母に別れを告げ、住馴れた奥州南部盛岡の城下を後にして、段々と江戸を指して上つて來る。

時は三月の中旬、丁度盛岡を出て三日目の夕方、辿り着いたのが[illegible]の驛。

小『えゝ、もし／＼旦那樣、何うぞ私の宿へお泊りなすつて下さいまし!』

ひよいと見ると、旅人を迎へる宿引で、秀之助と同じ年頃位の小僧だ。

秀『ふむ、やア最う日が西に傾いてゐるな、何うせ何處かへ泊らなければならぬが、何かい、お前の家は宿屋かい』

小『へえ、左樣でございます、伊達三左衞門と申しまして旅籠屋を渡世にして居ります、何うか泊つてお呉んなさい』

京城日報
朝夕刊共十二頁
朝刊

全十卷書き下ろし 新作ばかりの全集

新作 探偵小說全集

新聞にも雜誌にも發表しない長篇をいきなり一本に纏めて投げ出したところに絕大の價値がある!!

第一流の探偵作家を總動員して現代探偵小說界の最高標準と絕讚さるゝ本全集は今回滿天下の熱望に依り第二期募集を開始す

- 江戸川亂步氏著 ▼蠢く觸手
- 大下宇陀兒氏著 ▼奇蹟の扉
- 甲賀三郎氏著 ▼姿なき怪盜
- 佐左木俊郎氏著 ▼狼群
- 橋本五郎氏著 ▼疑問の三
- 濱尾四郎氏著 ▼鐵鎖殺人事件
- 水谷準氏著 ▼獸人の獄
- 森下雨村氏著 ▼白骨の處女
- 夢野久作氏著 ▼暗黑公使
- 横溝正史氏著 ▼呪ひの塔

◉第一回配本◉
江戸川亂步氏著
蠢く觸手

某國公使館に起つた奇怪な裸體死美人事件―帝都の聽覺神經とも云ふべき丸の內新聞街に現はれた不思議な殺害老人、敏腕新聞記者の總出動、捲けられてゆく妖艷な犯罪、ヨコハマの裸女影繪劇、東京の暗黑街等―亂步氏の傑作中ズバ拔けて面白い大作

近來の稀作、妙想一世に鳴るこの巨篇を見逃す勿れ!!

全十卷 各冊一圓五十錢 申込金不要
東京牛込 新潮社 振替東京一七四二一

高級
補血強壯劑 ポリタミン

病中、病後で衰弱した人に
食慾進まず、胃弱の人にも
產前產後、病弱女性にも
腺病質の幼小兒にも

いろ〳〵の成分を含むもの、必ずしも正しき榮養劑ではない。胃腸を害する惧れあるもの、未消化性のもの、これ亦正しき榮養劑ではない。眞に榮養劑を必要とする病弱者の大部分は、第一に体蛋白（血肉成分）の補給を要するものなれば、第一に体蛋白をつくり第二に胃腸を勞せずそのまゝ吸收せられる、この二條件を具備するものこそ正しき榮養劑である。この點ポリタミンは正に理想に合致した製劑である。

ポリタミンは全榮養學界の承認する學理に基いて、極めて滋養豐富な蛋白質を人體內の消化作用と同じ方法により消化して得たる榮養源アミノ酸の綜合劑であつて、血液素、發育素、筋肉素、毛髮素、エネルギーの給源となるアミノ酸を含む。從つて消化の必要なく、そのまゝ吸收せられて榮養となり、或は食慾をすゝめ或は新陳代謝を旺んにして抵抗力を强め、或は又ホルモンをつくる等獨特作用を發揮する。これポリタミンが凡百の榮養劑中嘖々たる好評を博してゐる所以である。

小瓶（一圓五五） 中瓶（二圓五〇） 大瓶（四圓五〇） 全國藥店にあり

發賣元 大阪市東區道修町 株式會社武田長兵衞商店
關東代理店 東京市本町 株式會社小西新兵衞商店
製造元 大阪市上福島 大五製藥株式會社

35—404(O)

ニツポンイチノ
グリコ

エンソクニハ、オイシイグリコヲ、ワスレズニ、モツテイツテクダサイ。ゲンキガデテユクヮイデス。

榮養素八種を含む菓子
お子様方のおやつはグリコにきめて頂けば御安心です。お子様は健やかに御成人なさいます。

ビスコ
珍しい酵母菓子
ビスコは博士の發明した酵母を入れた體のためになるおいしいお菓子です。（十錢）

（東京・大阪）グリコ株式會社

法人登記公告
大和金融組合變更監事任期滿了ノ豫選ノ結果全員再選重任シタリ
右昭和拾年五月參日登記
京城地方法院平昌出張所

法人登記公告
舒川金融組合（變更）長羅相永ハ任期滿了ノ處昭和拾年四月拾參日總代會ニ於テ再選セラレ同月貳拾七日重任ス
右昭和拾年五月四日登記
全州地方法院舒川出張所

法人登記公告
永柔金融組合（變更）監事全員任期滿了ニ付昭和拾年四月貳拾七日平原郡永柔面梨花里壹千壹五番地高天吉同郡鶯池面龍堂里五百貳番地康基濠同郡海蘇面松井里八五四番地鄭日溫ハ監事ニ各就任
右昭和拾年五月貳日登記
平壤地方法院永柔出張所

法人登記公告
財團法人高敞高等普通學校（變更）理事孫在手及劉鍾楨ハ昭和拾年參月貳拾日辭任シ同年同月貳拾壹日評議員會ニ於テ左記ノ者選任セラレ就任ス全羅北道全州郡全州邑華山町百八拾七番地金宗治
右昭和拾年參月參拾日登記
全州地方法院高敞出張所

商業登記公告
黃州華果株式會社（變更）監査役李楨洑ハ昭和拾年四月貳拾八日辭任ス
昭和拾年四月貳拾八日定期總會ニ於テ左記ノ者監査役ニ選任セラレ同日就任ス黃州郡永豐面新井里壹貳九四番地趙榮學
昭和拾年四月貳拾八日株主定期總會ノ決議ニ依リ目的六ノ次ニ左ノ一項ヲ追加ス七、重要物産ノ賣買並ニ委託賣買、不動産經營賣買
右昭和拾年四月參日登記
海州地方法院黃州出張所

法人登記公告
錦山金融組合（變更）監事全員昭和拾年四月拾參日任期滿了スベキニ付同年四月拾六日定期總代會ニ於テ豫選ノ結果左記ノ者再選セラレ同年四月拾六日重任ス、全羅北道錦山郡錦山面上玉里七拾五番地任九相同面中島里五百貳番地寺井政次郎同郡濟原面濟原里貳百五拾六番地鄭寅澤、錦溪金融組合（變更）監事全員昭和拾年四月拾六日任期滿了スベキニ付同年四月拾六日定時總代會ニ於テ豫選ノ結果左記ノ者再選セラレ同年四月拾六日重任ス全羅北道錦山郡富利面坪村里八拾九番地吉相攸、同郡南一面新里百七拾四番地朴貫勉、同郡南二面驛坪里參百貳拾七番地河圭相、同組合（變更）昭和拾年參月參拾壹日現在ニ依リ出資總口數及拂込ミタル出資ノ總額ヲ左記ノ通リ變更ス一、出資總口數貳千五百五口二、拂込ミタル出資ノ總額金壹萬八千貳百五拾六圓參拾壹錢也
右昭和拾年四月拾八日登記
全州地方法院錦山出張所

商業及法人登記公告
一、安峽金融組合變更昭和拾年參月參拾壹日現在ニ於ケル出資總口數貳千七百六拾參口一、拂込ミタル出資ノ總額壹萬四千四百貳拾圓八拾八錢也ト變更ス
右昭和拾年四月貳拾六日登記
一、東州金融組合變更監事全員任期滿了ノ處昭和拾年四月貳拾日定時總會ニ於テ改選西谷伊四郎及朴顯洪再選江原道鐵原郡鐵原邑官田里壹四五番地ノ參尹德昊新ニ選任昭和拾年四月貳拾四日各就任
右昭和拾年四月參拾日登記
一、株式會社朝鮮殖産銀行社債第百五拾貳回社債一、社債ノ總額金貳千八拾萬七千圓一、各社債ノ金額壹千圓、壹萬圓、拾萬圓一、社債ノ利率年參分九厘一、社債償還ノ方法及期限昭和拾年九月壹日第壹回ノ償還ヲ執行シ以後毎年貳回參月壹日九月壹日ニ毎回元金拾七萬九千圓以上ヲ償還シ昭和四拾年參月壹日迄ニ全額ヲ償還スルモノトス但シ本資金ニ依ル貸付金返濟高カ前記償還高ヲ超過シタルトキハ其ノ超過額モ同時ニ償還スルモノトス一、各社債ニ付拂込ミタル金額全額
第百五拾參回社債一、社債ノ總額金貳拾貳萬九千圓一、各社債ノ金額壹千圓一、社債ノ利率年四分一、社債償還ノ方法及期限昭和拾年九月壹日第壹回ノ償還ヲ執行シ以後毎年貳回參月壹日九月壹日ニ毎回元金壹千圓以上ヲ償還シ昭和四拾年參月壹日迄ニ全額ヲ償還スルモノトス但シ本資金ニ依ル貸付金返濟高カ前記償還高ヲ超過シタルトキハ其ノ超過額モ同時ニ償還スルモノトス一、各社債ニ付拂込ミタル金額全額
第百五拾四回社債一、社債ノ總額金參百貳拾四萬參千圓一、各社債ノ金額壹千圓、壹萬圓一、社債ノ利率年四分貳厘一、社債償還ノ方法及期限昭和拾年九月壹日第壹回ノ償還ヲ執行シ以後毎年貳回參月壹日九月壹日ニ毎回元金貳萬參千圓以上ヲ償還シ昭和四拾年參月壹日迄ニ全額ヲ償還スルモノトス但シ本資金ニ依ル貸付金返濟高カ前記償還高ヲ超過シタルトキハ其ノ超過額モ同時ニ償還スルモノトス一、各社債ニ付拂込ミタル金額全額
第百五拾五回社債一、社債ノ總額金四百參拾壹萬七千圓一、各社債ノ金額壹千圓壹萬圓一、社債ノ利率年四分五厘一、社債償還ノ方法及期限昭和拾年九月壹日第壹回ノ償還ヲ執行シ以後毎年貳回參月壹日九月壹日ニ毎回元金貳萬九千圓以上ヲ償還シ昭和四拾年參月壹日迄ニ全額ヲ償還スルモノトス但シ本資金ニ依ル貸付金返濟高カ前記償還高ヲ超過シタルトキハ其ノ超過額モ同時ニ償還スルモノトス一、各社債ニ付拂込ミタル金額全額
第百五拾六回社債一、社債ノ總額金百壹萬九千圓一、各社債ノ金額壹千圓壹萬圓一、社債ノ利率年參分九厘一、社債償還ノ方法及期限昭和拾年九月壹日ニ第壹回ノ償還ヲ執行シ以後毎年貳回參月壹日九月壹日ニ毎回元金七千圓以上ヲ償還シ昭和四拾年參月壹日迄ニ全額ヲ償還スルモノトス但シ本資金ニ依ル貸付金返濟高カ前記償還高ヲ超過シタルトキハ其ノ超過額モ同時ニ償還スルモノトス一、各社債ニ付拂込ミタル金額全額
第百五拾七回社債一、社債ノ總額金六拾八萬八千圓一、社債ノ金額壹千圓壹萬圓一、社債ノ利率年參分九厘一、社債償還ノ方法及期限昭和拾年九月壹日ニ第壹回ノ償還ヲ執行シ以後毎年貳回參月壹日九月壹日ニ毎回元金五千圓以上ヲ償還シ昭和四拾年參月壹日迄ニ全額ヲ償還スルモノトス一、但シ本資金ニ依ル貸付金返濟高カ前記償還高ヲ超過シタルトキハ其ノ超過額モ同時ニ償還スルモノトス一、各社債ニ付拂込ミタル金額全額
第百五拾八回社債一、社債ノ總額金貳拾壹萬五千圓一、各社債ノ金額壹千圓一、各社債ノ利率年四分一、社債償還ノ方法及期限昭和拾年九月壹日第壹回ノ償還ヲ執行シ以後毎年貳回參月壹日、九月壹日ニ毎回元金參千圓以上ヲ償還シ昭和四拾年參月壹日迄ニ全額ヲ償還スルモノトス但シ本資金ニ依ル貸付金返濟高カ前記償還高ヲ超過シタルトキハ其ノ超過額モ同時ニ償還シ又本債券ノ据置期間中ニ於テ本資金ニ依ル貸付金ノ全部又ハ壹部ノ返濟アリタルトキハ最近ノ元利支拂期ニ於テ該返濟額相當額ノ償還ヲ爲スモノトス一、各社債ニ付拂込ミタル金額全額
第四拾壹回社債殘額金貳百拾萬圓也第五拾回同金壹百八拾萬圓也第五拾貳回同金壹百參拾九萬參千圓也第五拾參回同金壹百九拾七萬六千圓也第五拾七回同金五拾八萬圓也第七拾壹回同金貳百壹萬七千圓也第八拾八回同金拾五萬九千圓也第八拾九回同金貳百貳拾九萬五千圓也第九拾回同金壹百九拾萬貳千圓也第九拾參回同金九拾四萬六千圓也第百壹回同金參拾八萬六千圓也第百貳回同金四百參拾五萬九千圓也第百六回同金拾七萬九千圓也第百八回同金壹百壹萬參千圓也第百九回同金壹百八拾壹萬五千圓也第百拾回同金壹百拾五萬貳千圓也第百拾壹回同金六拾五萬五千圓也第百拾貳回同金壹萬五千四百圓也第百拾參回同金壹萬九千圓也第百拾五回同金貳百參拾萬八千圓也第百拾六回同金百壹八拾四萬六千圓也第百貳拾回同金拾萬五千壹百圓也第百貳拾壹回同金四拾壹萬參千圓也第百貳拾九回同金壹百六拾六萬壹千圓也第百參拾四回同金七拾參萬六千圓也第百參拾五回同金四拾七萬六千九百圓也第百參拾八回同金貳拾九萬七千圓也第百參拾九回同金壹萬五千七百圓也第百四拾回同金壹百壹萬八千圓也第百五拾回同金壹萬七千七百圓也第百五拾壹回同金貳萬圓也同日第百拾四回社債總額金四千七百圓也全額償還ス
昭和拾年四月貳拾日左記社債登記事項中利率及社債償還ノ方法及期限ヲ左ノ通變更ス
第百四拾八回社債中一、利率年參分九厘一、社債償還ノ方法及期限昭和拾年九月壹日第壹回ノ償還ヲ執行シ以後毎年貳回參月壹日九月壹日ニ毎回元金四千參百圓以上ヲ償還シ昭和四拾年參月壹日迄ニ全額ヲ償還スルモノトス但シ本資金ニ依ル貸付金返濟高カ前記償還ヲ超過シタルトキハ其ノ超過額モ同時ニ償還スルモノトス
第百四拾九回社債中一、利率年參分九厘一、社債償還ノ方法及期限昭和拾年九月壹日第壹回ノ償還ヲ執行シ以後毎年貳回參月壹日九月壹日ニ毎回元金五千貳百圓以上ヲ償還シ昭和四拾年參月壹日迄ニ全額ヲ償還スルモノトス但シ本資金ニ依ル貸付金返濟高カ前記償還高ヲ超過シタルトキハ其ノ超過額モ同時ニ償還スルモノトス
右昭和拾年四月貳拾四日登記
昭和拾年四月參拾日左記社債償還ニ依リ其ノ社債殘額ヲ左ノ通變更ス
第六拾七回社債殘額金壹百五拾七萬圓也
右昭和拾年五月壹日登記
京城地方法院鐵原支廳

木の香も新しく

內閣調查局はいよいよ十一日神田の元復興局跡に店開きした、六年前復興局整地部長として活躍した吉田長官が再び元の古巣に納り內閣直屬としてスタートを切る事になつたのだ（寫眞は揭げられた新看板）

新黨組の策動に 嵐を抱く政友會

時局懇談會に名を藉りて けふ不平組が會合

【東京電話】政友會の床次系殘留分子其の他反幹部不平分子は時局懇談に名を藉りて十四日午後六時より日比谷陶々亭に參集する筈である、同夜は望月、水野兩長老の除名に依り俄然表面化した新黨樹立問題も當然話題に上るものと見られてゐるが、不平組の中樞を爲す床次系は即時脫黨して新黨を樹立するよりもより有利な時期即ち來るべき總選擧が現內閣の手で行はるる見透しが明確になつた場合に脫黨し新黨を組織した方が最も有利なる所以であるとなし黨內にて所謂札付と見られ何時にても脫黨し得る地位にある床次系にして自重的立場を執る以上、今日即時脫黨して新黨を組織する者はなく、また望月、秋田兩氏系と見られる倉元要一、向井倭雄、岸田正記、渡邊伍、伊藤齋次郎の諸氏と雖も望月、水野兩長老に殉じて即時黨を去らずに黨內に立止つて內部の形勢推移を觀望してゐる有樣であるが、床次系その他反幹部派はこの不平を抑へつつも何等かの機會毎に憤懣を表面化するは免れず、その際は斷然脫黨を行ふべきもそれも一擧に大量の脫黨は努めて避け、二、三名の脫黨を以て數度に亘り黨內を動搖せしめんとしてゐるので、新黨がいよいよ結成を見るまでは政友會內には大小の地震が度々繰返されるものと見られてゐる

調査局整備を急ぐ

再び政友に波瀾を與へん

【東京電話】吉田內閣調査局長官は調査局の陣容整備のため岡田首相、白根書記官長と共に銓衡を續けてゐるが一方來る十七日には內閣審議會が初顔合せをなす運びとなつてゐるので調査官勅任十五名は遲くも十七日までに出揃はしむる方針を以て各省次官との間にその詮衡を急いでゐるが、調査局の參與勅任待遇三十名の中十二名は各省次官が當ることになつてゐるがその他の十三名は政黨、貴族院、財界並に學者から詮衡するので種々の事情により今週中には間に合はず、來週一杯を要する見込みで專門委員（九十名以下）もそれまでに出來る限り詮衡を急ぐことになつてゐる、而して政黨方面より求める參與の人選については審議會並に調査局の擧國一致的建前に鑑み政府はなほ飽まで政友會の參加を希望し、來週早々吉田調査局長官は岡田首相代理として再び鈴木政友會總裁を訪問し、調査局設置の趣旨を述べてその參加を懇請することゝなつたが、この吉田調査局長官の鈴木總裁訪問は審議會組織に際して岡田首相との會見が物別れとなつてゐるだけに、全く儀禮的に終ることは勿論であるが、綜合國策樹立の國家的見地に立つて政府が更に政友會に呼びかけんとすることは水野、望月、秋田の三氏を審議會委員に引入れて精神的動搖を與へた政友會に對し新なる波瀾を惹起するのではないかと見られその成り行きは頗る注目を惹いてゐる

內閣審議會は 十七日初顔合せ

政府諮問事項を研究

【東京電話】政府は內閣審議會におかける諮問事項を速かに決定の上閣議に附議する方針であるが十四日の定例閣議までには附議することが困難な事情あるため、來る十七日の閣議で決定の上同日午前十一時半より開催される第一回審議會委員初顔合會に提出する意向の下に目下取急ぎ研究中である

學士院本年度受賞者 十三日それぞれ授與

【東京電話】帝國學士院本年度受賞者は十三日午後二時半上野の同院において夫々授與された

恩賜賞 東大教授文學博士 小倉進平 【鄕歌及び吏讀の研究】

恩賜賞 東大講師 花田信勝 【聖德太子の御製法華義疏研究】

帝國學士院賞 八幡製鐵所技師理學博士 海野三朗 【鐵炭素合金比熱及びその諸相變化に伴ふ熱量の變化】

右終つて首相、文相の祝辭あり三時半式を終つた

松本參與官を 支那に特派

各地の實情を視察

【東京電話】廣田外相は日支關係が最近頓に好轉し來つたのを機會とし駐支公使館を大使館に昇格すべく決定したが外務參與官松本忠雄氏を個人の資格に於て支那に特派し、支那各地の政治、經濟事業特に排日取締の實情を視察せしむると共に、支那當路の要人とも懇談せしめ南京政府を初め、各地實權者の對日感情を打診し日支間諸問題の解決に關しその具體的方法につき懇談、日支關係を更に調整し進むべき政治的並に經濟的問題に付ても意見を交換せしめることになつた

松本參與官は本月廿日東京發、香港、廣東、上海揚子江沿岸各地を視察の上濟南に赴き更に北平、天津、青島を經て七月初旬歸國する豫定である

日支同時に昇格 十七日から

【東京電話】駐支公使館昇格の方針は去る七日の閣議に於て承認を經たので、愈よ今週中に中外に發表する段取となり目下着々その事務的手續きを進めつゝあるが、支那側も日本と同時に駐日公使館昇格の希望を有し目下國民政府當局に於て準備中の旨申入れ來つたので、廣田外相としては支那側の準備完了を待ち日支兩國同時に昇格を斷行する方針を決定した、その發表の時期は國民政府當局の準備完了の時期如何に掛つてゐるが十七、八日までには昇格を實施し日支兩國の初代大使として有吉、蔣兩氏が任命される筈である

日濠親善使節

出淵勝次氏を 特派に決定

答禮使として七月上旬出發

【東京電話】廣田外相は昨年五月濠洲政府より訪日經濟使節として派遣されたレーサム外相の來朝に對する答禮として、豫ねてより英國政府及び濠洲政府に對し親善使節の特派方を申出でてゐたが、十三日英國、濠洲兩國政府より

欣然應諾

する旨の回答に接したので前駐米大使出淵勝次氏を親善使節として特派することに決定した

而して濠洲政府首腦部はジョージ五世陛下の戴冠二十五年記念式典及び之に引續き開催される英帝國會議に出席中で、七月まで不在の豫定であるから、出淵大使は七月上旬東京を出發し一路濠洲に向ひ、首都サンベラにおてライオンズ首相及びレーサム外相を初め官民各方面と政治上、經濟上、日濠

親善關係

の促進に付いて懇談を重ね、約二ヶ月に亘り濠洲及びニュージランド等を巡遊し、歸路布哇及びフイリッピンを視察し九月中旬歸京の豫定であるが、同氏の派遣に依り日濠親善關係の促進に拍車をかけ、日濠通商代表の交換、日濠通商條約の締結等が急速に具體化されるものと期待されてゐる

勅任調査官の顔觸れ

【東京電話】吉田長官の詮衡せんとする勅任調査官の顔觸れは左の如きものである

大藏省理財局長 青木一男

吉田長官は希望してゐるが大藏省が青木氏を手放し得ないので文書課長殖田俊吉氏に落つくものと見られる、

農林省大阪營林局長 三宅發士郎

內務省群馬縣總務部長 三樹樹三

栃木縣知事 菅場軍藏

商工省臨時產業合理局第一部長 藤田國之助

若しくは東京鑛山監督局長 大貝晴彦

遞信省又は鐵道省より一名

ドイツ大使は 朝鮮から引返す

【東京電話】目下九州旅行中のドイツ大使デイルクセン博士は一兩日中に渡鮮の筈であるが同大使は朝鮮視察後滿洲國に赴き政治經濟狀態を視察すると言はれ滿洲國承認問題をめぐりその旅行は注目されてゐたが、十三日ドイツ大使館參事官ノエデル氏を通じ今回の旅行は單に朝鮮視察で滿洲國は視察せず今月末歸京の豫定なる旨發表した

蔣公使午餐會

【東京電話】支那公使館では十三日午後一時から蔣作賓公使司會の下に頭山滿翁、廣田外相、芳澤謙吉氏等日支親善關係者十八名を故孫文氏記念式終了後午餐會に招待したが、日支外交好轉の際支那側のこの公式招待は非常に注目されてゐる

五千九百餘萬圓

前年度より一千餘萬圓減少 十年度 各道豫算總額

昭和十年度各道豫算總額は五千九百九萬七百九十七圓、前年に比して一千百二十一萬一千六百三十一圓を減じてゐる、國庫補助總額は總豫算額の五分の一に相當する一千百九十二萬八千七百七十九圓でその內譯は

土木費補助	一、九八二、六五五
勸業費補助	三、一四四、三六二
授產費補助	一二、九七六
教育費補助	五、七五七、八九三
衞生費補助	七一六、五〇九
その他	三四四、三八四

である、なほ各道豫算額左の通り（單位千圓下は前年對比△印減）

京畿	七、〇〇五	一、三五〇
忠北	二、一九七	一六
忠南	四、一九〇	一、三〇三
全北	四、〇五六	△九五
全南	四、六〇九	△一、一〇八
慶北	八、六六一	△二〇
慶南	六、四〇一	一、四三五
黃海	三、六四一	△八二一
平南	五、三〇二	三〇六
平北	三、三〇四	一、〇三三
咸南	三、九〇四	一、九〇〇
咸北	二、八〇三	三〇七
江原	三、三一九	△一、一〇四
計	五九、〇九〇	△一一、二一一

日滿警備關係者會議

【新京十三日發國通】關東軍司令部では十三日午前十時より日滿警備關係者會議を招集し、南軍司令官以下全滿警備關係首腦部八十餘名出席、滿洲國皇帝より優渥なる勅語を賜り次いで軍司令官の訓示あり、滿洲國民政部大臣、憲兵隊司令官の挨拶あつた後、日滿共同警備の完璧を期するため今次滿洲國皇帝陛下御訪日の際發せられたる警備關係の意見を基礎として種々重要なる協議が行はれ正午散會した

藍衣社

北支で暗躍

【青島十三日發聯合】最近非戰區の形勢漸く鎮定し同方面の對日感情の好轉を傳へられるに至つたが、一方同方面における藍衣社は密に組織擴大强化運動に努めてをり、その成行は極めて重大視されてゐるが、その活動狀況は左の如し

一、滿洲國各地に特派員辨事處を設け義勇軍と共に國內攪亂をはかる

一、河北非戰區に支部を置き親滿反蔣介石分子を一掃する

一、唐山に總支部を置き、その他郵便檢閲掛り執行委員、各縣には支部を置き非戰區を攪亂に暗躍しつゝある

ピ元帥の死を繞る 東歐政局

大黑柱を失ひ 國內政局は不安定

だが・政府當局は平靜を裝ふ

【ワルソー十二日發聯合】ピルスズキー將軍の逝去によりポーランド政府は大黑柱を失ひ內治外交上重大なる難關に直面するに至つた、外交上には東歐ロカルノ條約を繞り、獨佛兩國政府の間に介在して進退に惱む立場におかれ、內政上においても彈壓政策で押へて來た國論が、ピ將軍の逝去を機として爆發する恐れあり、政爭の猛烈な

國 情だけに國政上の艱難は豫想するに難くない

但しポーランド政府當局は表面あくまで平靜を裝ひ、內治外交の兩分野においても將來とも影響を蒙ることはないとの意向を洩してゐる、當局の意向を綜合すれば左の通り

一、從來國家に對する重大なる問題に對しては必ずピ將軍の決裁を仰いで來たことは事實だが、將軍の逝去で國內政局が不安定に陷るやうなことは全然なく、既に新憲法も出來上り大統領に廣汎な權限が賦與されるに至つたが、故將軍の僚友たるモチツキー大統領は新憲法に基き故將軍の遺策を踏襲するものと見られる

一、新憲法に基き社會の各階級を網羅する超黨的機構を

基 礎に國會が組織されることとなるが、しかし國會においても故將軍が確立した政府側の地位は絕對動かない

一、外交上においてもドイツ政府との間には十ケ年間に亘る不可侵條約を締結しソヴエート政府との間にも不可侵條約が現存しフランスとの聯盟關係は依然維持されてゐるから、ポーランド政府の地位は曾つてない程安固である

慘！支那農民

各地に暴民蜂起して死傷 宛ら生地獄現出

信ずべき筋へ報道

【上海十三日發電通】支那農民の窮乏は極度に達し經濟界混亂の原因をなして居るが、信ずべき筋よりの確報に依れば支那各地は動亂勃發し收拾すべからざる狀態にあり、その情報の內容は左の如くである

一、江蘇省常州附近農民は一日一碗の粥に辛うじて生を保ち居り安徽省農民は木皮を常食とし、窮民は一千七百名に達して居る、窮民は各地の富豪より掠奪し、中にも數百名が一團となつた暴民は村から村へと掠奪して步いて居る

二、隴海線沿線は軍匪より荒廢の狀況がありありと見られる

三、海州、徐州中間地區の農民は政府の測量隊員を殺害し公安局員と衝突して多數の死傷者を出した

四、河北省大名附近には河南山東省より來た農民の暴動が猖獗を極めてゐる

五、安徽省蕪湖附近の農民は一揆を起して縣城を襲擊した

六、富裕を誇れる湖北、湖南方面にても農民の暴動各地に勃發して居る、又江西、湖南、安徽方面には今年の夏は大洪水があるとの流言が盛んに行はれ人心は不安に襲はれ農民の窮乏と相俟つて戰々兢々たるものがある

佛外相 露都入り 華々しい驛頭の出迎へ

【モスコー十三日發電通】ラヴアル佛外相は十三日午前十一時廿五分リトヴイノフ外務人民委員長以下ソ聯外交部當局、駐露フランス大使等の出迎へを受け國賓待遇の華々しいモスコー入りをなした、このラヴアル外相の露都入りに對する熱誠な歡迎ぶりはソヴエート側が如何に今次の佛ソ提携を要望してゐるかを如實に物語るものとされ、當地に於ける會談の進展は頗る注目されてゐる

佛の傀儡に 還元をおそる

衝擊をうけた獨逸

【ベルリン十三日發聯合】ピルスズキー將軍逝去の報道に接し、ドイツ政府は多大の衝動をうけヨーロッパ國際政局がポーランド政府の動向をめぐり

微妙な動き

を示してをる際、特にポーランド政府の今後の政策に重大な懸念を示してゐる、ポーランド共和國建設當時從來の行き懸りを顧みずヒトラー總統といち早く不可侵條約を締結したのはピ將軍一流の外交方策に基づくものと見られるだけに、同將軍の逝去でポーランド政府が再びフランス外務省の傀儡に還元する恐れ濃厚だが

ドイツ政府 當局としては獨波兩國の親善關係は國際情勢の本質に基づく必然の結果からで個々の政治家の方針で動かし得ないとの見解を有し表面强ひて樂觀を裝ふてゐる

五月一日現在內地米高

三千七百四十二萬石

前年に比して一割八分の減

【東京電話】農林省發表＝昭和十年五月一日現在內地における米穀現在高は、總數三千七百四十二萬七千七百六十八石で、これを前年同期の四千五百六十七萬六千八百三十一石に比すれば、八百二十四萬九千六十二石即ち約一割八分の減少を示せり、產地別左の如し（△減單位石）

	五月一日現在	前年同期比較
內地米	三五、四九四、九三六	△七、九六八、七九九
朝鮮米	一、五九六、三三一	△一〇四、二五一
台灣米	三二〇、七五〇	△一〇一、六〇〇
外國米	一四、一〇八	△一七五、四〇〇

總計 三七、四二七、七六八 △八、三〇九、〇三一

【東京電話】五月一日現在米穀在高調査第三回發表分北海道外十四地方分（單位石〇印は增）

地方名	現在高	前年比較
北海道	一、三五五、四一〇	三〇三、〇九一
青森	四一〇、一三一	三三七、九五三
岩手	三三一、三四〇	二〇八、七〇七
群馬	四〇六、六〇四	一三六、三二八
東京	一、九三一、三〇一	一〇九、一五八
富山	九二三、〇四五	一五八、五九九
長野	三五五、七七八	一五〇、三三〇
岐阜	五六八、八六九	五三五、四八〇
愛知	一、五五六、三三一	三三〇、七五六
奈良	三〇八、三三五	〇一、九三五
和歌山	二六八、三三一	四一、八二一
德島	三〇七、三三一	一七〇、四九九
香川	五五四、四〇八	一〇九、〇一〇
高知	一〇三、九八八	四〇、三三四
鹿兒島	五三三、三三四	一五八、九五五
國有鐵道貨車にある	二〇七、三三四	〇六、一二九
計	一〇、三五三、一〇三	三、八〇〇、〇〇一
前回まで發表したる三三地方の分	二六、八〇四、六六六	五、八〇九、〇三〇
合計	三七、四二七、七七九	八、三〇九、〇三一

上半期の需給

【東京電話】昨年十一月より本年四月までの本米穀年度上半期の米穀需給實績左の如し（單位千石）

供給	
前年より持越高	一六、四三〇
生產高	五一、八三九
輸入	一三
移入	
朝鮮より	五、九四一
台灣より（四月下旬を含まず）	一、九四一
合計	七六、一三七
需要	
輸出（三月末まで）	七四
移出	―
朝鮮へ	五五
台灣へ	三
樺太へ	一八〇
南洋へ	三
小計	三三四
五月一日在米	三七、四二七
合計	三七、七六一
差引消費高	三八、三七六

下半期の豫想

【東京電話】五月一日在米高は三千七百四十二萬七千石と發表されたが之を基礎として本米穀年度下半期（五月より十月末まで）の需給概算をなすに左の如くである、端境期の民間繰越米見込みは一千二百二十五萬石であつて需給關係はまづとんとんとなり政府米はたゞの大量拂下げを行はずとも民間需給は順調に行くのではないかと見られてゐる、需給概算左の如し（單位千石）

◇供給	
五月一日現在	三七、四二七
輸入見込	―
移入見込	―
朝鮮より	二、六〇〇
台灣より	三、五〇〇
合計	四三、五二七
◇需要	
輸入見込	七〇
移入見込	二〇〇
消費見込	三一、〇〇〇
合計	三一、二七〇
差引端境期持越高	一二、二五七

活動寫眞で 國境警備を說明

用務を濟し＝上內課長語る

【東京支社發】去る二十八日入京した上內保安課長は、國境警備警察官行賞問題につき賞勳局と折衝を重ねると共に、在京朝鮮人の狀況等視察してゐたが、大體用務も一段落付いたので十一日午後十時東京驛發列車で歸任の途に就いた出發を前にして用務その他に就いて左の如く語つた

今度の主なる用務は自分の管轄外の事で、警務課長の代行をしたわけだ、賞勳局あたりの人が論功を詮衡するに當つて國境にある警察官がどんなことをしてゐるかといふことを認識して詮衡の資として貰ひ度いと思つて活動寫眞を撮してその狀況を說明して置いた、それでかなり認識を深め有利に詮衡して貰へるだらう、早くあんな物々しい國境の警備は一日も早く無くし度いもので、それに就いても陸軍や外務、對滿事務局等について意見を交換したが大いに得る所があつた、在京朝鮮人の狀況も見て當局の人々と意見の交換もしたが、內地へ渡航する者に對しては十分の取締もするが

內地でも、徒らに彼等を壓迫排擊する事なく良く誘導して御互に內鮮融和の爲め、轉の出來ないやう協力してやつて行かうと話合つて來た、日數は比較的短かつたが大に得る所があつた、大阪は又一層朝鮮人が多いから二三泊して具體的の事に就いても協議して歸り度いと思つてゐる

人

◇大串朝鮮軍參謀長 十三日釜山より歸任

◇山本西鮮電氣社長 十二日入城朝鮮ホテル

◇蓮見道太郎氏（九大敎授）同上

◇織田正一氏 織田病院長織田正德博士嚴父正一氏は十一日死去享年五十八、葬儀は若草町本派本願寺において十四日午後五時執行

夕刊後の市況

◇…大阪短期引詰

大新	九二圓八	不變
鐘新	一二五圓丁	不變
日產	九三圓四	不變
新東	一四四圓四	不變

實物後場 ▲エタバイ新一一圓丁▲大島製鋼二三圓七▲大同電力新八圓八▲鮮滿開拓三圓一二▲東京人絹五〇圓五▲南鮮鐵道一九圓二（出來高一八〇）

◇…橫濱生絲後場

當 六〇四　先 六四〇

◇…各地期米

金澤 二六、〇四　熊本 二六、五三

大阪最終氣配 二四 不變

東西南北

ノルウエーの生んだ世界的極地探檢家ナンセン、スヴエルドラップ、アムンゼン三氏が何れも歷史的な兩極探檢に使用した有名な探檢船『フラム』號は一八九二年ナンセン氏が獨自の設計によつて作らせて以來四十三年▲輝かしき記錄を遺して今回愈々オスローで記念物として永久に保存されることゝなつた▲『フラム』號の探檢記錄は左の通りである▲一八九三年―一八九六年の四年間ナンセンの率ゐる北極探檢隊は『フラム』號により歐亞の北の海をわたりニユーシベリア島沖で流氷に乘り上げた▲ナンセン氏はフラム號を去り氷上をフランツ・ヨセフ・ランドに引返して英國の探檢家ジヤクソン氏に救ひ出された▲次いで地質學者スヴエルドラップ氏は同船によつてグリーンランドの西海岸を四年間探檢し二十萬平方哩の陸地を發見した▲一九一〇年、アムンゼン氏は更に同船を驅つて南極探檢に向ひ一九一一年ロス海からハーコン七世高原を確め▲同年十二月十四日遂に南極にノルウエーの國旗を樹て英國の探檢家スコット氏に先んずること五週間といふ遼遠を殘してゐる

肋膜炎＝肺＝氣管支炎

外用藥 テラピア

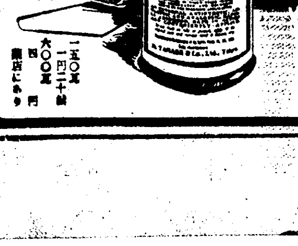

胸部又は季肋部の疼痛 頻繁な咳嗽、頑固な微熱 胸水排出の前後……などの症狀に塗布すると皮膚から吸收せられ深部病竈の活動を減殺する結果、快よく症狀を鎮靜し氣分を爽快ならしめます

一五〇瓦 一円二十錢　六〇〇瓦 四円　藥店にあり

實驗報告集は東京市日本橋區本町田邊元三郎商店より進呈す

TR224

レントゲン、ヂアテルミー科

慢性淋病

外科花柳病

島崎病院

京城旭町一丁目（電本二七三六番）

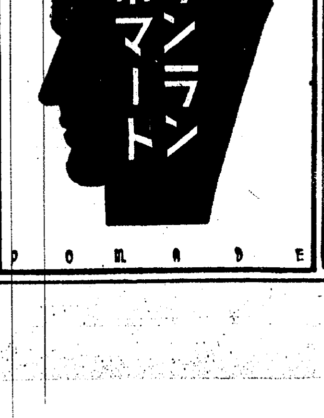

玄米釜 圧力釜

榮養 保健 經濟

安價堅牢簡單 八圓より各種有（カタログ進呈）

(1) 壓力釜（玄米釜）の用途

イ、玄米は白米同樣美味に炊けます

ロ、魚鳥類は骨もウロコも一切軟く食べられます

ハ、白米胚芽米は三等米でも特等米の味に炊けます

ニ、野菜芋類は水なしで美味に炊けます

ホ、豆類は二三十分で炊けます

ヘ、其他何でも半分乃至五分の一の燃料で炊け榮養の逸散を完全に防ぎ最も美味に煮炊出來ます

(2) 營業工業用に大型壓力釜の完成

食堂料理店用昆布豆類寒天其他長時間煮炊して製造する各種營業工業用に六升以上どんな大型のものも出來ます

(3) 諸病全快

無病健康長壽を望まるゝ方胃腸病脚氣痔疾便秘症神經衰弱肺尖カタル肋膜炎腎臟病心臟病動脈硬化糖尿病リユマチス神經痛等の重症病者は迷はず玄米食を召上れ必ず全快致します

(4) 玄米の炊き方

玄米は榮養のある外皮が硬きため在來の釜では到底常食とするように炊く事が出來ませんが壓力釜を使用すれば白米以上にネバリ良く炊ける故白米は水臭くて食べられなくなります

(5) 白米亡國玄米興國

天照皇大神は「玄米は生きて食ふべきものなり」とて授けられた此の有難き玄米を粕（白米を一つの字にすればカスで米と健康の康は糠であります）で食する事を勵行すれば病弱者は勿論すべてが强健なる身體となることが出來ます

(6) 壓力釜と經濟問題

イ、從來普通の釜で煮炊し得るものは壓力釜を利用すれば燃料代三ヶ月分で釜の代金が出ます

ロ、白米を廢止して玄米食をすれば損減による損失と値段の安い點で三ヶ月で釜の代金が出ます

ハ、其他魚鳥の骨も一切食し得る節約費を合算すれば一ヶ月にて釜の代金は償却されます

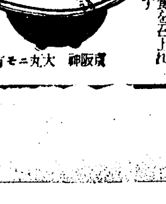

大阪市天王寺區上本町七ノ七九

大阪大王商會

電話天王寺五〇八一

社説
世界政局混迷

北太平洋における米國海軍の大演習は、米國當局の意氣當るべからざるものあるに反し、米國民大衆の大部分は世界大戰當時の苦い經驗を未だ忘れず、屢々當局へ戰爭反對軍備競爭反對の抗議を提出したことは世人の記憶に新たなるところであるが、近時この反戰運動は學生團に熾烈となり、去る四月十二日には全米各大學が反戰デー大デモンストレーションを試みたほどである。この反戰デーにはルーズヴエルト大統領の御曹子ジョン君も參加し大衆の注意を惹いた。一方には軍備充實に狂奔するあり、一方には反戰運動に熱中するあり。このところ『戰爭か平和か』の惱み愈々甚だしきものがある。これ啻に米國における狀勢であるばかりでなく、世界を通じての現象である。この現象が今日の世界にいよ〳〵混迷の度を加へつゝあるが、東西政局の狀勢甚だ明朗を缺くものあるは歎かはしい。

×

これを東洋に見れば、ロシアの傳統的極東政策は依然として變らず、北滿鐵道の讓渡も期待さるゝが如き平和を誘致せず、反つてなほ不安を殘さるゝものあるが如く、之に對して充分なる備へを必要とすと傳へられ、支那の政局また依然として混沌を免れず、東洋はなほ緊張警戒裡に政局の推移を待つといつた風である。一方西歐においてはドイツの爆彈宣言以來、もつれたるが如くもつれざるが如く、強きが如く弱きが如く、煮え切れるが如く煮え切れざるが如く、ドイツ側も聯盟參加國側も共に倶に混迷の狀態にある。強く見えるドイツに存外彈力なく、弱く見える聯盟に智略現はれず、英も佛も伊も獨もすべてすくみにすくんでみる形である。この間にありて列國ひたすらに軍備充實に向つて熱心し、平和に對する條件はいよ〳〵惡化して行くといふ實狀である。

×

人は云ふ今日のヨーロッパは世界大戰前のそれの如しと。しかし事實は世界大戰の前のそれに比し列國の生活經濟の諸條件惡化し居るだけ、それだけ險惡である。各國獨自の城塞の中に蝸牛の如くに蟄居して、時々蠢動するといつた風のところもあり、全く不快この上なき狀勢といはねばならぬ。斯の如きは人類文化上の最大變態であつて、これを歷史的に見れば後世最も恥づべきの史實といはねばならぬ。これといふも文化の指導的勢力起らず、舊き文化の惰性に引き摺られて新文化の創造力を缺くが故である。この間にあつて日本は唯獨り毅然として大道を歩むといふ槪があるが、未だ以て世界文化の指導的地位を確保するといふ域には達してゐない。われらは世界の狀勢に鑑み、われらの實力を反省して、人類文化指導のために大に自重しなければならぬ。事態は戰爭の危險を孕みつゝあるが如くなるも、列國の熱望は明るき生活文化の實現にある。この眞情に徹して動かさゞるの軍備、拔かざる大刀を識らねばならぬ。

加藤清正を語る （22）
小田省吾

然らば或る時期の目的とは何であらうか、之は文祿三年十二月廿五日附秀吉の侍臣より吉川廣家に與へた書狀に一番よく表はれて居ると思ふ。即ち左の通である。

太閤樣御養生の爲め御用まゐるべく候處を御取候ひて鹽よく仕置き御上せあるべきの由御意候

皮は此方に入らず候間其の仁へ遣さるべき旨仰せ出され候、頭肉、腸何れも一疋分殘らず鹽を御沙汰候て參らるべく候恐惶謹言

之に由つて是を觀る時は『太閤樣御養生の爲め』と謂ふのが實に其の主眼の目的であつたのである。

從つて虎皮の如きは目的ではなかつた。尤も虎は日本に棲息しなかつたから當時日本では極めて珍奇な動物であり、虎皮の如きも武將などは大に之を愛用したに相違ない。清正が途中朝鮮から歸還して慶長元年登城して秀吉に謁した時にも其の進物として虎の皮五枚、三間ぎきの猩々皮を持つて行つたとある（清正記）然して虎皮ならば、秀吉は特に命ぜずとも之を得るに決して困難でない。秀吉の要求した所のものは皮ではなく、虎の頭、肉、腸等であつて、彼は養生の爲め藥用として之を使用したのである。故に鍋島直茂への朱印狀にも

先度虎の儀仰せ遣はされ候の處早々申付け狩取りの皮、頭、骨肉、肝膽入念目錄の如く到來悦び思食され候云々

とあります。之に依つても皮ばかりでなく骨肉腸等を一切送つた事が明かである。虎の骨等は今でも支那朝鮮などで之を藥用として使用し極めて高價のものである事は私も聞き及んで居りますが、此の當時も同樣であり、且虎は日本に產せぬから極めて貴重のものであつたに相違ないと思ふ。幸に今回私の話を御聽き下された諸君には醫學部關係の御方が多數居られますから『藥用としての虎』について何卒御教を御願ひ致す次第であります。若し私の鑑定が當れりとすれば虎の頭、腸、骨等は左樣に澤山に要せぬ譯である。從つて之を洽く一般諸將に命ずる必要はないのである。私は以上述べた所により既に秀吉は其の養生の爲めの藥用として充分なる虎を得たものと思はれる。因つて次に此處で述べて置きたい事は文祿四年に秀吉が東萊に居た吉川廣家に對し虎狩取を命ぜし處、虎を得ずして豹を獲たので之を送つた所、秀吉は却つて大に之を悦び朱印狀を遣つて居る。其時秀吉の侍臣から廣家に宛てた書狀は左の通りである

御狀拜見申候最前虎の儀仰せ遣され候の處、豹狩取られ御進上一段御悦喜成らせられ候、虎は數疋到來候、豹は初めにて候、則ち御朱印成し下され候、云々

此の一通の書狀によつて私は下の事が理解し得られると思ふ。（一）秀吉の藥用として得た虎は左程多數ではなかつたこと（二）上述の文書に虎とあるは即ち正眞の虎であつて決して豹と混合して居らぬことである。

日本海々戰と其根據地 松眞浦を語る 【六】
逗子孝一郎

此の後の戰闘詳報に就ては遺憾ながら告示集中より洩れてゐるので新聞記事を以てすることにしやう

東郷聯合艦隊司令長官報告

天佑と神助とに因りて我が聯合艦隊は五月廿七、八日敵の第二第三艦隊と日本海に戰ふて遂に殆ど之を擊滅することを得たり

初め敵艦隊の南洋に出現するや上命に基き當艦隊は豫め之を近海に迫擊する計畫を定め朝鮮海峽に全力を集中して徐ろに敵の北上を待ちしが一時安南沿岸に泊したる後漸次北行し來りしを以て其我近海に到着すべき數日前より豫定の如く數隻の哨艦を南方警戒線に配備し各戰列部隊は一切の戰備を整へ直に出動し得る姿勢を持して各其根據地に在泊せり果然二十七日午前五時に至り南方哨艦の一隻信濃丸の無線電信は『敵艦隊は計畫圖の二〇三地點に見ゆ敵は東水道に向ふもの丶如し』と警報し全軍響躍、直ちに發航し各部隊は豫定の部署に準じて對敵行動を開始せり午前七時内方警戒線の左翼哨艦たる和泉亦敵艦隊を發見して敵既に宇久島の西北二十五哩の地點に達し北東に航進するを報じ巡洋艦隊（片岡七郎中將直率）及東郷（正路）戰隊、出羽（重遠）戰隊、瓜生戰隊も午前十時十一時の交壹岐對馬島の間に於て敵と接觸し爾後沖島附近に至るまで此等の諸隊は時々敵の砲擊を受けしも終始能く之と接觸を保持し詳に時々刻々敵情を電報せしかば此日海上濛氣深く展望五浬以外に及ばざりしも數十浬を隔つる敵影恰も眼界に映ずるが如く未だ敵を見ざる前、既に敵の戰列部隊は其第二、第三艦隊の全力にして特務艦船約七隻を伴ふこと、敵の陣形は二列縱陣にして其主力は右翼列の先頭に占位し特務艦船は後尾に續行すること、又敵の速力約十二節にして尙ほ北東に航進せること等を知り、本職は之に依り我主力を以て午後一時頃沖の島附近に敵を迎へ先づ左翼先頭より擊破せんとする心算を立つるを得たり。主力隊（即ち主力艦隊東郷大將直率）裝甲巡洋戰隊『片岡中將直率』瓜生戰隊及各驅逐隊は正午頃沖の島北方約十浬に達し敵の左側に出んが爲めに更に西方に針路を執りしが、午後一時三十分頃出羽戰隊巡洋艦隊及東郷（正路）戰隊等も敵に接觸を保ちつゝ相前後して漸次に來り合し、同四十五分に至り正に我左舷南方約數浬に初めて敵影を發見せり、敵は豫期の如く其右翼列の先頭にボロヂノ型戰艦四隻の主力戰隊を置きオスラビヤ、シソイベリキー、ナワリン、ナヒモフより成る一隊左翼列の先頭に占位しニコライ一世外海防艦三隻より成る一隊之に次ぎゼムスチユーグ、イヅムルドの二艦は兩列の間に介在して前方を警戒せるもの丶如く尙其後方濛氣の中にオレグ・アウロラ以下二三等巡洋艦の一隊ドミトリドンスコイ、ウラジミルモノマフ其他特務艦船等數浬に亘りて連綿航續するを仄かに認むるを得たり、是に於て全軍に戰闘開始を命じ同時五十五分視界内に在る我全艦隊に對し『皇國の興廢此の一戰に在り各員一層奮勵努力せよ』との信號を掲揚せり。而して主力戰艦隊は少時南西に向首し敵と反航通過すると見せしが午後二時五分急に東に折れ其正面を壓迫し裝甲巡洋艦隊も續航して其後に連り、出羽戰隊、瓜生戰隊巡洋艦隊及東郷（正路）戰隊は豫定作戰に準じ孰れも南下して敵の後尾を衝けり、之れを當時戰闘開始の際に於ける彼我の對勢とす

狩獵家御用心

ハンガリーで一狩獵家が一匹の兎をマンマと射止めたが未だ息の根の止まつてない奴を獵銃と共にかついで山を下りる途中、件の兎が苦しまぎれにもがいた拍子に、脚が引金に當り俄然發射して頭部を射貫かれ一命を落したと

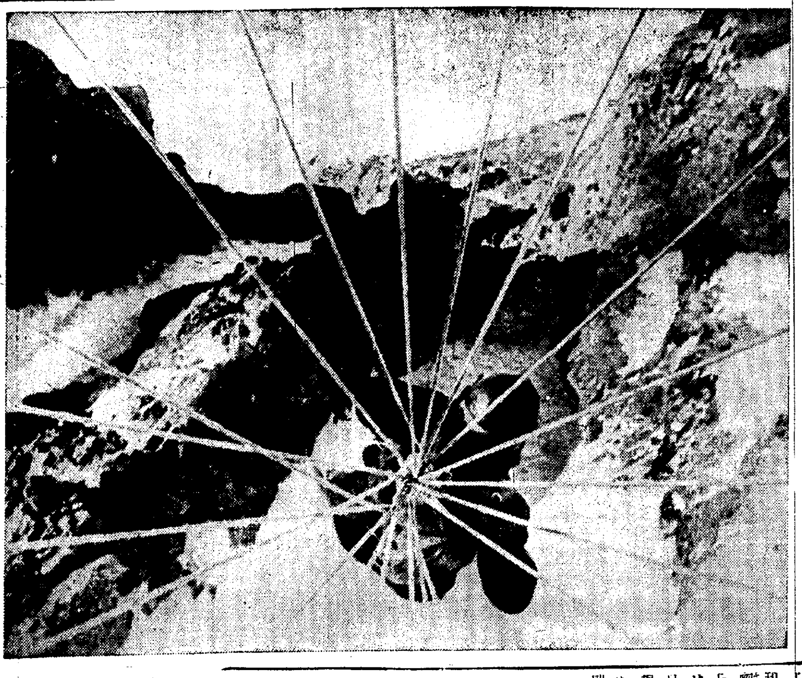

寫眞科學界の驚異
落下傘降下刹那の撮影に成功

世界寫眞科學界に於いて最初の實驗である落下傘降下の瞬間撮影が見事に成功した。この驚くべき寫眞を世界に提出した人物は有名な曲乘飛行家エルンスト・ウーデットであつて自動カメラをパラシュートの裏側に結びつけ大空に身を投げ出した瞬間にこの見事な驚異すべき寫眞が完成されたわけである。

（寫眞はウーデットが大空に身を投げ出しパラシュートが開いた瞬間のもの）

金より高い重水
生物の生棲し易い氷水

生物の生命を維持するに水は一日もなくてかなはぬもので、水のない所に生命はない。穀物のやうなものでも、全く水氣を拔いてしまへば生命がなくなつてしまふ。水は攝氏四度の所でその容積をもつとも小さくするもので、それより冷たくすると氷になり、容積却つて大きくなる。水が凍つて器物をこはすと云ふのはこの理窟から來て居るのだが、四度の所でなぜ一番水が縮むかといふ理由は今日解つてゐない。又水を熱くする場合三十七度五分の所が最も効果があるそれより熱い溫度では熱の割合に水は熱くならず、三十七度五分以下でも同樣である。丁度三十七度五分の所がそんなに効果的なものか、これは人間の體溫がその位の溫度である事などに關係があるのか、これも今日學問的に解つてゐない。又蒸溜水を結晶させても普通の水を凍らしたやうな立派な氷が出來ない。これは今の所理窟が不明である

水の中にいろ〳〵な水がまじつて水を造つてゐるといふ事が漸く昨今明になつた、空氣が酸素窒素等から出來てゐるやうに水にも今の所二タ通りの水がある所が發見されたのである。即ち普通の水と重水である。重水は普通の水の中に五千萬分の一位の割合で混つて居り、その値段は金よりも高い。水は水素と酸素と二通りの分子が結合して出來てゐるが、水素に又二通りありAの水素と酸素の結合したものがたゞの水で、Bの水素と酸素と結合したものが重水である

重水の作用には毒があるとの説がある。それは重水の中に煙草の花をつけて置くと普通の水ならさうして置けば芽が出るのに出ないから重水に毒があるといふのだ。又別の説では普通の水の中に一寸重水を足すとよく水中植物が繁茂するから生物に害になるのだと云ふ反對の説もある。しかし重水は生物にとつて大して毒にも藥にもならないものと考へられるが、何しろ重水の發見されたのが近年であり、學問としては新しい研究に屬するので近い將來動かない重水に對する學説が生れるだらう。

氷水、つまり半分水で半分氷といふ水は、酸素三つに水素六つの結合した分子から出來てゐる。蒸溜水の中にバクテリヤも生存出來ない。よく北の海は水が濁り、熱帶の海は水が澄んで居るといふがそれは北の海には澤山の生物が水中に生棲してゐるからで、なぜそんなに生物が居るかといふと、北の海には水の中に氷がまじり天然の氷水となつて居るからで、**この氷水の中に生物は最も生棲し易いのである**これから見ても氷水は生物に何かの利目があるのである。生物の生命にとつて藥となるものがまじつて居るのである。從つて人間の細胞にも、いくらか爲めになるものである。これから氷水をのむ季節となるが、氷水屋の肩をもつ譯ではないが、氷水必ずしも毒ならずと云つて置く

西班牙一の女闘牛士

黑い大きな瞳を持つた内氣なおと〳〵した樣なセニヨリータ、これが女だてらに猛牛を捻く荒事師、スペイン一番の女闘牛士なのだ。彼女の名はユアニタ・クルツ、その纎手で昨年は五十三頭の牛を屠し女闘牛士の一位はおろか男の間に混つてスペイン第五位の榮冠を贏ち得た。彼女が昨年中に得た收入は凡そ六千磅（約十萬二千圓）スペインの法律によれば女闘牛士は御法度といふことになつてゐるが、そんな法文なんど蹴飛ばしてやんや〳〵の人氣を集めてゐる所は如何にもスペインらしい

英國最小の古城

英國最小の城として有名なグリニッチの古城が建て直されることゝなつた。この城は三百年前スチュアート朝の祖ジェームス一世が王妃アンのために當代一流の建築家イニゴ・ジョーンズに命じて造らせたものである。今回當時の儘のものに再建、國家記念物に指定して多數の財寶珍品を藏することゝなつた

香辛料と相性
家庭科學

お刺身は、どんな魚にでもわさびをつければおいしいかといふと、決してさうでないので、わさびにたつて相性があるのです。次に何か何によく合ふか書き出してみませう。

粉山椒 は牛や鷄の付燒きにしたもの、味噌汁、魚の吸物、鯉こく等にはなくてならぬもの、一種に魚によくあひます

辛子 は同じ肉でもビフテキ風に燒いたのにはよく合ふのです 海藻（シジミ汁にも）や野菜類、鯰やおでん、あんかけ豆腐等にも合ひます

生姜 は燒魚で、鯛燒、付燒何れにも、殊に白身の鯛燒には生姜醬油がよく合ふのです、それから同じ刺身でも、白い刺身には、わさびよりも生姜の方が却つてうまいので、鯉のあらひ等は殊にさうです。卵とぢ、葛引の卵豆腐、かき卵に絞り込む

わさび は赤い刺身によろしい

柚子 は味噌によく、鷄味噌胡麻味噌等、吸物の口に、柚子の中の、酢、橙酢は絞つてかにやえびをたべるとき、ちりや湯豆腐に入れます。えびやかにに酢を使ふのは毒消しのためです。みかんの皮は、極く細かく刻んで味噌汁に入れると好い藥味になります。どんな干物を召し上るにも酢醬油をかけると醉ひません、鱈に酢味噌

胡椒 は西洋から輸入されたもの丶やうに思はれてゐますが、あれは昔から日本にあつたもので支那の佛敎の盛んな時支那から渡つて來たものなのです、だから胡椒は日本料理に使はれてゐたので、す燒いた肉にかけたり葛を引いた汁、ぬたのやうな味噌和へに入れるとうまいものです

ふきのたう は蛤の淸汁に、湯豆腐、ふきのたう味噌も好いものです

海苔 は白い魚の淸汁によく、湯豆腐に、もみのりそばかき、ぬた、とろろ、ひたしもの、殊に三ツ葉のひたしによい、また胡ですが、大根と味噌、大根と鷄、蕪に鰤はよくあふ

產前產後に！

喜谷實母散（きじつぼさん）

婦人良藥

母の健康は一家の力です

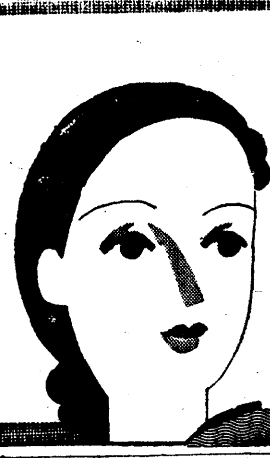

病弱な主婦へ

母親が丈夫であるなら子供も又健康であるのは當然です一家の主婦の病弱はあらゆる場合その不幸さは甚大です健康な母であつてこそ又健全な主婦であります。喜谷實母散は三百年の間婦人病に惱める方々に喜ばれて參りました。貴女が婦人病であつたなら今すぐにでも喜谷實母散の服用をおすゝめします。

婦人病に

四季感冒 足腰冷込 月經不順 經期腹痛 こしけ 子宮病 產前產後 つわり 脚氣浮腫 流產早產 頭痛眩暈 ヒステリー

定價

一日分	二十錢
三日分	五十錢
七日分	一圓十錢
十四日分	二圓十錢
一月分	四圓五十錢

本舖 喜谷市郎右衞門商店 東京・京橋二丁目

精力增進に……この一杯！

赤玉ポートワイン

血となり 肉となる ぶどう酒

出たぞ氣景の芽
大邱局の窓口に現れた 驚異的躍進の記錄

【大邱】農村經濟更生に伴ひ近時都市經濟界も漸次活況を呈し昨年暮まで市内各所に散見した貸家の札は此頃全然見受けられない狀態で商店街は次第に活氣を帶びて來たが四月中大邱郵便局窓口から觀いた景氣の打診狀にも歴然とその躍進の跡が現れてゐる、特殊通常郵便物は引受配達共に增加、昨年同期に比し引受八分、配達五分の增となり、郵便貯金は口數五割、金額六割の增、振替貯金は口數八分金額四割八分の增、爲替においては口數二割二分、金額一割七分の增、次に電報は發信一割三分、着信一割六分の增、電話は却つて一分の減となつてゐる、保險においては件數五割六分、保險料六割六分の增を示してゐる、この中面白い現象は電話だけが一分の減になつてゐるのは從來電文が書けないから已むを得ず電話で用を辨じてゐたものが漸次文盲が退治され大概の者が電文が書ける樣になつた〻めではあるまいかと見られてゐる兎角四月中の景氣が顯著した事實は從來の例にないと思はれ農村振興運動の實質的功績が顯面に反映されたものといはれてゐる

浦項邑會

【浦項】邑會は午前九時から十年度邑戸税等級決定を議題に開會、改選を控へ全議員出席

指定の盟外船 續々仁川入港
あわてた鮮航同盟支部の幹部 十二日對策に上阪

【仁川】仁川港に於ける鮮米の移出は既報の如く仁穀を初め丸仁穀物協會が結束して盟外船積みを斷行する事に決定し既に海隆丸(二六〇〇噸)は玄米や白米を滿載して阪神に直行し、十三日は照廣丸(一五〇〇噸)が若松から石炭を滿載して入港、而して更に盟外船積みの圓滑を圖るため加藤會長、辻川、小笠原の諸氏は目下大阪で各盟外船と交渉中であるが一方鮮航同盟會仁川支部では形勢を觀望中であつたが盟外船が續々入港するので十二日は同支部の幹部が揃つて上阪、鮮航同盟會と對策を協議する事になつた模樣である、從つてその結果鮮航同盟會が今後如何なる態度に出るか大に注目されてゐる

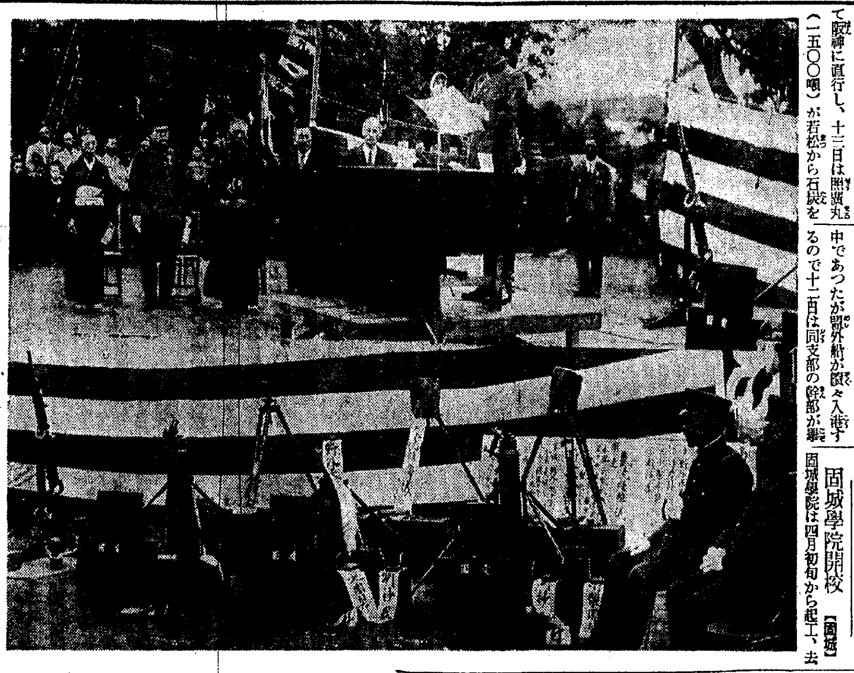

固城學院開校

【固城】固城學院は四月初旬から起工、去る八日竣工したので豫定通り十日開校した、百名の募集に約三百名の應募者で百二十名の入學を許した、入學生は最高四八歲、最低十三歲である

慶南鰮油肥 六倍の出廻り

【釜山】四月一日から十一日現在における慶南の鰮油肥出廻りは五千四百俵、十三萬八千四十貫に達し相場は一俵三圓五十錢乃至五十五錢で取引きされたが昨年同期に比較して六倍の大量出廻りである

名物の濃霧 連絡船を惱ます
卅分も遲れて入港 釜山棧橋は大混雜

【釜山】昨今の朝鮮海峽は初夏の季節に入つて本年も迷惑至極な名物の濃霧が朝鮮近海に襲來し、十一日朝釜山に入港した連絡船昌慶丸も天も海も銀灰色に織ひつくしたガスの天然障幕に妨げられて定刻よりも三十分遲れて七時漸く棧橋へ橫付けとなつた、これがために棧橋驛發の臨時列車と特急「のぞみ」はいづれも三十分の延發となり大變な混雜であつた

法院仁川支廳 新築落成式
京仁二百餘の來賓あり 盛大な祝賀宴開く

【仁川】總工費四萬五千圓を投じて新築した京城地方法院仁川支廳の落成式は既報の如く十二日午後一時から同新廳舍で擧行、來賓は增永法務局長を初め小川高等法院長、笠井同檢事長、伊東京城覆審法院長、宮本京城地方法院長、崇良同檢事正外各法院部長並に書記長其他松島忠北内務部長(前仁川府尹)府内官民有志二百餘名臨席仁川神社禰宜社司によつて嚴かに修祓式を執行、同二時半から公會堂で府勢振興會主催の祝賀會に臨み吉田會長より仁川支廳事務復活と廳舍新築に對する功勞者に謝辭を述べ請負者落崎氏に表彰狀を授與し續いて增永法務局長外各法院長永井府尹、國富仁川觀測所長、熊崎仁川署長の祝辭朗讀がありつて祝宴に移り盛會を極め同四時散會した

支廳の招宴

【仁川】京城地方法院仁川支廳永田上席判事香川檢事の兩氏は十二日午後七時から月尾島遊園の大廣間で同支廳新築の功勞者及び京仁の官民有志百五十餘名を招待、祝宴を張つた

降つた黃金の雨 農作は悉く蘇る
慶北は二十五日振りの降雨 道内一帶四十粍内外

【大邱】慶北道では四月十五日以來、二十五日間といふもの一滴の降雨なく、連日旱天が打ち續いたが十一日午後から久方振りに降雨を催し大邱の雨量は十二日午前十時まで三十六粍を算つた、道内一帶萬遍なく、大體四十粍内外の降雨を齎き入れ、こゝに長い間の旱害も解消した、降雨の原因は、長い間優化してゐた南海の高氣壓が動き出したので新低氣壓が黃海西部から、仁川沖に進出したためで全鮮的に慈雨が降つたが特に南鮮地方は多量の降雨であつた、各地の雨量は左の通り

大邱三六粍、達西面三七粍、倭館三六粍、聲湖三七粍、永川三七粍、慶山三八粍、慶州四三粍、安康三六粍、高靈三九粍、星州三四粍、安東三五粍、醴泉三九粍

居昌はなほ不足

【居昌】慶南居昌地方では十一日午後から十二日にかけて降つた雨で農作物は漸く蘇へり農家は雀躍りして喜んだ、だがそれでも水稻の苗床作りにはまだ不足である

滿洲の見本市
慶南道でも出品を勸誘

【釜山】慶南產業獎勵館では七月中旬から十日間、大連、奉天、ハルビンで開催される第六回滿洲見本市へ出品方を各方面へ勸誘中であるが前回開催の際は好成績をあげたので今回も多數の出品を期待されてゐる、主なる種類

琺瑯鐵器、綜合樹、硬質陶器、ゴム製品、海產物、罐詰、電球、鹽乾魚其の他

釜山府民の熱誠で 新鋭兵器獻納
空中觀測器三台と高射機關銃 雨中盛大な獻納式

【釜山】國防義會と各宗婦人會の努力によつて府民愛國心の結晶となつた空中觀測器三臺と高射機關銃一臺の兵器獻納式は十二日午後一時からそぼ降る雨を衝いて龍頭山神社廣場で擧行、各團體代表有志多數參列して大國旗掲揚裡に開會、朝鮮軍愛國部長大串敬吉少將の受納の辭朗讀に次いで鎭海要塞司令官石田保道少將、土師知事、土屋府尹、香椎商工會頭、神谷憲兵分隊長その他祝辭朗讀、祝電披露があつて閉會、引續き數回の高射機關銃の試射を行つて全市に勇ましい銃聲を轟かした、なほ同夜七時半から公會堂で軍事映畫の夕を催し盛會であつた

(寫眞は獻納式場と大串少將の祝辭朗讀、獻納された新兵器)=鎭海要塞司令部檢閱濟=

統營の優良兒

【統營】乳幼兒の審査會は七日午前九時から軍人會館で催し、左記の如く入賞したので十一日午後八時から軍人會館で表彰式を擧行

一等	大和町 安部長市長男	安部市輔	九年九月十七日
同	道泉里 朴泰根長男	朴明烈	九年十月廿四日
二等	吉野町 阪石眞人六男	阪石秋夫	九年九月廿一日
同	大和町 定金晃平長男	定金正富	九年十月廿七日
同	大和町 具在道長男	具相鎬	九年七月五日

統營署射擊

【統營】警察署射擊會は十日午前八時から固城署長の立會の下で擧行、平均點數は三十一點五分一強で入賞者は左の通り

一等金東元(四三點)二等末松正彥(四二點)三等山口傳八(四一點)四等青柳武夫(同)五等神宮勝輔(四〇點)

大邱にチフス

【大邱】久しく後をたつてゐた大邱にチフス患者が發生した……大邱府八重町六〇山崎鍵三郎(三七)は十一日腸チフスと診定され直ちに附近一帶の消毒を行ふと共に隔離された、なほ大邱署では愈よ傳染病の季節に入つたので豫防內服藥の宣傳普及に努めてゐる

麻藥患者を根絕
二百五十名を二週間收容し 慶北スピード救濟
いかめしい警官が看護

【大邱】大邱署では全鮮に例を見ない臨時モヒ患者治療所を開設し二百三十餘名の患者を收容邪惡排除の劍を慈悲忍辱の劍に代へ邪惡陶醉境から約二週間でスピード救濟を行ふことになつた、場所は大邱達城町島田金四郎氏所有精米所で倉庫百六坪、精米所三十坪二ヶ所の合計百六十六坪に夜は五百燭光六燈、百燭光十一燈、五十燭光六燈を設置して眞晝の樣な感じふりこれに四十五名の警察官を配して保護に當り十日午前七時から大邱道立醫院側モヒ治療所に集合したモヒ患者を府營バスで運搬正午沖警察署長から一場の訓示があつて所謂入所式を終つた、全治後はこの患者が何れも倒産者であるため救濟方法も考慮してゐる

臨時モヒ治療所は大邱達城町島田精米所の工場を充當して倉庫百六坪、三十坪二室の精米所の合計百六十六坪にムシロを六枚宛その上にアンペラ一枚を敷いて立派な居室とし二百三十餘名を收容して第一日の十日を送つたが、この晩は寢具の毛布調達やら枕、鹽紙の世話まで引受け特別保護に當つた四十五名の警察官はいかめしい叔父さんから世話女房に轉向して可憐な患者のサービスに當つてゐる

(寫眞は臨時治療所の開所式に沖大邱署長の訓示)

逐鹿戰ラストヘビー 文字通りの大混戰
岩崎氏立つて四名定員超過 群山は正に新記錄

【群山】下馬評に上る候補者の顏觸れも大體出揃つて內地人二十一名朝鮮人九名の立候補でゴールに入るのでないかと豫想されてゐた折柄十一日に至り岩崎秀吉氏の推薦が提出され各陣營に異常の衝動を與へ俄然戰線激化し更に向井松次郎氏も町内有權者から再起を極力慫慂されつ〻あり結局押し出さる〻ものと觀測され、いよ〳〵期日切迫とともに逐鹿戰は混迷し鐵壁の牙城に據る候補者と雖も樂觀を許さざる空前の大激戰を豫想されてゐる

現候補者の中最も地盤堅固にして高點を豫想さる〻ものは佐川宇十氏(新)と平春宗藤氏(新)であり佐川氏は群山の元老大澤閥を背景に鮮航會支部、町友會の支持があり鐵道關係の票を合せ優に百卅票を獲得すべく噂され鮮航會側の票は上田朴氏と割合協調するものと見られてゐる平春氏は大分縣人會長であり前會議所副會頭の經歴を有し、淺野、吉永、山北、財閥を圍む票數は佐川氏に劣らぬらしく山本一男氏と協定するものとみられ消防組、俱武會、佐賀縣人會を地盤とする光富嘉八氏(現)の得票は窕ぜられるものあり、樋口、牛尾兩巨頭は論外で先づ大盤石とし、氏家重吉氏(現)は固つた地盤はないが運動員の顏觸れと自身の熱意からして散票ながら知識階級の支持により相當かき集むべく檜垣孫三郎氏(現)は防長親睦會の總帥であり紹布商を背景にしてゐるので起ち遲れを氣にするほどでもなく、戸塚總太郎、清水寬作氏(現)は種々な事情から相當苦戰を傳へられてゐるが當選圈外の惱みはなく伊慶光三郎氏(現)は一次選擧の最高點者であり氏の人望からして將又地盤の强固な點からして再度高點を占むるのではないかとさへみられてゐる第一の樂觀者泉作二、河上藤太郎兩氏の獲票の所在は全く見當がつかず久保宮太氏は長崎縣人會と町内に地盤を置き荷役作業會社方面に相當の得票がある模樣であり、舊議員は上記の如くであるが初陣新顏の面々は矢張り苦戰と觀るべきが至當で朝鮮人側は勢力相匹敵して全く

永登浦の交通週間 大々的宣傳行列を催す

【永登浦】警察署では十二日から十八日までを交通週間と定め二階堂署長、吉井警務主任等幹部陣頭に立ち署員は總出で交通思想を普及すべく十二日の初日は雨のため宣傳が出來ず十三日に邑內の自動車、トラック、自轉車を總動員して大々的の交通宣傳行列を催し一般注意を喚起するところあつたが第二日は兒童愛護、三日は諸車取締、第四日は步行者指導、第五日は燈火取締並に動物愛護、第六日は道路愛護七日目は一齊訓練デーとしその間徹底的に民衆の道德觀念を强調し目的達成に善處する筈である(寫眞は〻の交通宣傳日行列)

仁俠の親分會議
署長會議と同時期に 消防組頭初顏合せ

【大邱】慶北最初の道內消防組頭會議は來る六月上旬慶北署長會議と同時期に開催することに內定した、この會期中大邱署の水防演習を行ひ組頭の見學をさせ、大邱署の救助船『義勇丸』の處女運轉も行ふ筈

混沌たる情勢で逆睹し難い

永登浦は無難 定員だけ立つ

【永登浦】邑議選擧逐鹿戰は周圍から蹶起をすゝめられた久保小右衛門氏も遂に固辭して立たず、大串龜八氏も又延宗難で諦めをつけたもの〻如く結局手賀常五郎氏を殿りとして定員十二名の立候補で單に得票爭奪戰に始終することになり、十二日から各候補者猛烈な運動を開始しまさに白熱戰を演じてゐるが、僅か二百三十票足らずの有權者だけに、その向背も大體において決してゐるから、今後地盤切崩し戰で多少の激化を豫想されてゐる

蔚山大混戰 光る當局の眼

【蔚山】蔚山邑議戰は定員十二名に對し二十四名が立候補し大激戰を展開、蔚山署では違反防止に努めてゐる

統營も 大混戰 二運面のみ 一人もなし

【統營】愈々第三期の白民戰に入つた統營邑議戰は定員より四名超過戰を展開してゐるが朝鮮人側の選擧違反行爲がどう落ち着くか興味を持つて見られてゐる一方鄙内各面は十二日現在山陽面定員十二名に立候補者は原田長次郎、立石礁太郎氏外十六名で六名の超過、龍南面定員十名に十二名、道山面十名に八名、光道面定員十名に十二名、遠梁面十二名に二十名、閑山面定員十名に十七名、長木面十名に十一名、屯德面十名に十七名、巨濟面十名に十四名、沙等面十名に十七名、一運面十二名に十三名、東部面十二名に二十名、江清面十名に二十名、延草面十名に十九名の立候補であるが、二運面は十二名の定員に未だに一人の立候補もないが、これは面長排斥運動の餘勢とみられてゐる

慶州は五名超過

【慶州】定員十二名に對し十日現在の立候補内地人五名朝鮮人十二名に上り五名定員超過となり邑制施行以來の激甚なる競爭を展開、何れも堅固な地盤を有する大混戰

極度の候補者難
鳥致院は内地人一人も立たず 懇談會を開き對策

【鳥致院電話】邑議選擧戰は十二日に至るも内地人側の立候補なく邑當局も狼狽の態であるが十一日午後八時から邑會懇談會を開き對策協議の結果平井、片山兩氏は立候補の意思なく小瀨氏も出遲り山田、山路兩氏のみ立候補者がなければ出馬しても差支へなき旨意思表示した外熊野、田中兩氏も去就不明で極度の候補者難であり邑民は餘りの熱意なさに遺憾の意を表してゐる

密陽大混戰展開

【密陽】邑議戰は定員十二名に朝鮮人側から八名、内地人側から七名が立候補、三名の超過となり、大混戰を展開してゐたが平山氏が立候補を取消したので、これに變るに高橋駒太郎氏が割込み内地人側の地盤に大動搖を來してゐる、十二日現在の候補者は

光友近藏(現)中野次郎(新)渡邊錦藏(現)藤見源太郎(現)古川侑春(新)濱崎四平(新)高橋駒太郎(新)裵文七(元)吳仁德(現)李仁柱(現)朴景鎬(現)徐載錫(新)金興基(新)張海朱(新)孫興(新)

仁川色めき立つ
文書戰から叩頭戰に移り 今夕政見發表演說會

【仁川】當落を決する最後のゴールを目睫にひかえて今や各候補者とも互に祕策をめぐらして地盤の獲得に或は切崩に文書戰から訪問叩頭戰に移り正に亂戰の形態であるが、何にしても現在は未定員で徒らに御難事ひに過ぎず一般有權者も事態傍觀の態であるが、この空氣を打開すべく朝鮮社仁川支社共他支局主催の下に今十四日午後七時から公會堂で候補者の政見發表演說會を催すが遂に戰正に酣ならんとする折も折とて、代田、小谷、村田、田中、清田、生田、吉木、中川、吉岡、向井、直野、國渡の諸氏が火を吐く熱辯を以て自己の抱負を披瀝するのは心ある有權者にとり聽逃せない一事である

仁川廿名立つ

【仁川】府議戰は既に名乘りを揚げた者が内地人十三名、朝鮮人五名で依然出足が鈍く三十名の定員に對し未だ十二名も不足するといふ有樣で氣勢の揚らぬ事夥しかつたが十日立候補屆出締切の迫れる仁川の逐鹿界へ異常な衝動を與へ十一日は舊議員直釘良平氏が府内三戸守之、加來次夫、中川藤四郎諸氏等の推薦で立候補の正式に屆け出でを行つたが續いて德積島漁業組合理事宋在勝氏は十三日午前十時一般の豫想を裏切つて立候補の屆け出をなしたがこれによつて漸く定員の三分の二の二十名に達したなほ形勢觀望中の元老組舊議員も續いて出馬する事に決定した模樣である從つて選擧戰線は俄に緊張し漸く白熱戰化するものと豫想されてゐる

大邱市民運動會盛況

【大邱】同業朝鮮民報社主催第二十五回市民大運動會は豫定の如く十二日午前十時から東雲臺頭で華々しく開催、折柄の細雨も物ともせず押しかける觀衆一萬餘、數百の參加選手、各學校生徒等何れも元氣に溢れて盛況裡に無事終了した

醫專でも開く

【大邱】大邱醫專第三回開校記念祝賀運動會は十一日午前九時半から同校々庭で開催、來賓、學父兄等數千の人出あり盛況であつた

固城模範部落視察

【固城】統營邑の區長と農村中心人物を以て組織された農村視察團一行十六名は敎化囑託姜岐石氏に引率され去る十日固城に到着し同郡裏敎化主事の案内で模範更生部落錄月里を視察、本社固城支局の招待で固城學院にて一同晝食を了し水利組合貯水池、農業實修學校等を視察した

蔚山署射擊會

【蔚山】蔚山警察署では十日午前九時から北亭射擊場で春季射擊會を開催、好成績で午後三時終了した

一等進尙琪(四二點)二等趙廷奭(三八點)三等文順現(三七點)四等慶鎭瑞補(三六點)五等宮崎武雄(同)

あの街この街

【蔚山】蔚山司法代書士會では十一日午後一時から蔚城旅館で春季總會

◇

【延日】内地人青年團では台灣震災罹災民に贈るため各戸を訪問義捐金募集

◇

【蔚山】蔚山郡第一部敎育研究會は十一日午後一時から農業實修校で開催

淋病 選定問題

淋病患者は如何なる藥劑を優良とすべきか

それは內務大臣を會長とし、醫藥學界の最高權威者十六名を委員とし、愼重審議の上その品位を定め、日本藥局方に收載し且內務省衞生試驗所に於て檢查封緘せる藥劑が、我醫療界の基準となつてゐるのである

故に我商會の淋病藥は政府指定、醫藥學界の最高權威者が選定の日本藥局方收載、尙內務省衞生試驗所封緘の治淋劑六種を主藥とし何等副作用なき樣配劑せる許可濟の公認治淋劑なるを以て

良いから効く、効くから賣れる

で非常な發展をしたのである

病者は種々の廣告に迷ふことなく有田ドラッグ專賣所にて有田音松鑑製劑を御買取あれ

淋病藥 特製治淋劑 八日分 四円 / 別製治淋劑 八日分 八円 / 德用 十六日分 十五円

梅毒

商會の梅毒藥は政府制定日本藥局方醫藥劑三種と奥濱梅毒藥數種を主藥とし副作用の絕無を期したる出願許可濟の公認驅毒劑にして初期のカンソ、ヨコネの治療は勿論、第二期全身梅毒、潰伏梅毒、遺傳梅毒、梅毒性ロイマチス等も

本劑の內服によつて直に排毒作用を行ひ、梅毒から來る不快症狀や局部並に全身症狀が漸次薄らいで治病の目的を達し得るのである

恐るべき梅毒を子孫に遺傳せざる樣、一日も早く商會の梅毒劑を服用され治癒の目的を達せられよ

梅毒藥 特製(十七日分)六円 / 別製(十七日分)八円 / 德用(四十日分)十八円

注記 有田ドラッグ專賣所にてお買取あれ

京城 郵便本局前・黃金町四・龍山練兵町、平壤本局前、釜山幸町一、仁川宮町二、大田榮町一、群山驛前通、全州高砂町、光州本町三、木浦榮町二、大邱弓町、馬山京町三、麗水港、浦項本町、象二浦本町、鎭南浦碑石里、海州南本町、新義州桜町、元山本町三、咸興本町二、羅南生駒町

にせ薬をウルサギ師あり

薬箱に大阪内本町 有田音松鑑製の文字あるものをお買取あれ

金銀 地金 分析 賣買 京城 杉山商會

高價買入 京城明治町 合資會社 杉山商會

土產專門 京城本町 朝鮮館

北鮮版

木材都市城津
近く新義州を凌ぎ 着材三十萬立方米

【城津】茂山營林署城津木材販賣所に於ける九年度中の着材量は三萬五千立方米（豫定量五百立方米）で、現在に頭に於ける材積は一萬八千立方米（內賣却未濟七千五百立方米）十年度分着材八千立方米であるが、十年度に於ける着材豫定量は九年度のそれよりもぐつと激增して十四萬立方米（茂山十三萬、惠山鎭一萬）と決定してをり惠山線完通の曉は每年度實に三十萬立方米となるべく、新義州を凌駕する日も遠くはなからう

面協議員の立候補 定員の僅か半分
殊に山地帶は殆んど無關心の狀態 江原道の戰線展望

【春川】江原道內二百七十ケ面の議員定員數は邑議三十六名、面協議會員千七百二十八名であるが各地選擧界の狀況をみれば槪して海岸地方の激戰に反し山地帶は全然氣乘薄で道警察部着各署の報告によると十日現在に於て面協議員立候補は僅かに定員の半分足らずの八百六十三名でありうち內地人二十二名、朝鮮人八百四十一名で殊に寧越郡の如きは一名の立候補者もないなほ三邑の立候補狀況は左の通り（定員何れも十二名宛）

▲江陵邑＝權承洙（記者）金文濟（印刷）李奎榮（商業）崔燦允（印刷）崔命圭（海產物）鄭燦浚（酒造）金顯鎬（記者）崔圭昌（農）吉田縮四郎（會社員）崔信集（會社員）井手龜（藥種）波多野築（金物）金埈聖太（金物）＝以上十三名

▲鐵原邑＝金周鎬（代書）李壽夏（代書）朴顯浩（農監）李炳興（商）尹德昊（米穀）金顯煥（農）柳榮益（印刷）金元鎬（代書）朴寅遠（仲介）朴寶驻（農）植田（水利）黃錫烈（農）上坂宇八（運送）大野孝太郎（代書）中下岩太郎（商）＝以上十五名

▲春川邑＝朴基永（代書）姜永根（古物）黃定根（代書）高橋茂雄（金物）松村庄吉（洋品）荒木松之午（旅館）岡崎明二（會社員）佐々木完作（土木）（岡崎佐々木兩氏は十一日立候補）＝以上九名

羅南もやうやく 半分の心細さ
贈賄事件で問題の全泰龍氏 勇敢にも駒を進む

【羅南】旬日の後に迫つた邑議戰は內地人側では依然候補難に腦を捕つて、間際に立候補を聲明する者すら十一日までは名乘りをあげず杉野、岩本、河村三氏の正式屆出に止つてゐるが朝鮮人側では既報の通り張南氏のほか十一日例の問題視された全泰龍氏が斷然起つて鹿を中原に爭ふことになつた

全氏は羅南邑內朝鮮人間の少壯インテリで畜產會社を經營中議席に連り現在に至つたが後に畜產會社を退いて酒造業營成商會を經營し釀造業の有利なるを見て淸津羅南地方で更に同種事業を計畫中であり前途洋々たるものがある

唯曩報の如く淸津稅務署間稅課長らの瀆職事件に坐し立候補の前々日に罰金刑を言渡されてゐる關係もあり恐らく今回は常識的に立候補は遠慮するであらうとは萬人の齊しく見るところであつたが、氣銳の氏は見事この期待を裏切つて驀々馬を陣頭に進めたので、氏の一派は更に角內地人有權者は氏の勇敢さには舌を捲いてゐる、ともあれ全氏は身上の如何に拘らず一族の得票を地盤としてゐるので目下の朝鮮人側二候補からすれば鄭桂容氏と共に當選圈內にあるものと見られてゐる、なほ全氏の立候補によつて內鮮人とも各三名計六名の候補者が顏を出したわけで定員十二名の半數にだけは達した

堆肥場設置を督勵

【咸興】咸南の各機關をあげて極力獎勵中の堆肥場は九年度末において農家戶數三萬一千二百五十六戶の堆肥舍設置狀況及び優良堆肥部落では竣工二萬六千五百四十三戶、未完成二千九百六十戶で未着手は七百五十三戶に過ぎぬが殘る一般農家十四萬一千二百七十三戶では完成四割三分弱、未完成二割四分、未着手三割三分強の實績を示してゐる

道農務課では右の未完成二萬七千四百七十二戶に督勵を加へて完備せしむると共に殘る未着手の四萬七千九百二十五戶には極力設置方督勵策を講究中である

間島の移民部落
卌ケ所建設

【延吉】朝鮮からの移住民による間島省內の集團部落は當局の不眠不休の努力により省內三十ケ所に

新粟奉耕地
地鎭祭執行

【春川】道では十日午前十時から今秋の新嘗祭供御用新粟奉耕地春川邑孔西里で地鎭祭の儀を執行、本府富田農務官、孫知事を初め各官民、中初等學校生徒等列席の下に式は先づ手水の儀に始り修祓、降神の儀、獻饌、齋主祝詞奏上、齋主耕地修祓、耕作者、忌鍬の儀、玉串奉奠、昇神の儀、撤饌附授を終つて一同退下、ついで直會の儀がありいと嚴肅裡に榮ある鍬子が揮かれた（寫眞は地鎭祭式場）

雄基期成會委員會

【雄基】陣容を改めた港灣擴築期成會實行委員會の第一回會合は九日午後八時から商工會事務所で開催中村會長の挨拶について副會長に鄭見泝、金大元の兩氏、會計に中村福平氏を推薦し壯者を盡して所期の目的に邁進することを申合せ十二時散會した

安邊農校の製繩

【咸興】安邊農業公民校では昨年一月上田式製繩機三十二台を生徒並に指導部落に配布し同二月から製品の共同出荷を開始し本年一月には更に製繩機二十五台を共同購入せしめて事業の擴張を圖つてゐるが共同出荷開始以來の繩販賣數量は一萬七千五百二十五貫を超えその價格一千三百三十四圓に餘り貯金額さへ三百六十六圓餘に及び公民校生徒の最高賣上は二百四十圓に達した

ベネデクト修道院
けふ開校式

【咸興】咸南北、間島、依蘭道地方を布教區域とする天主教元山教區の德源聖ベネデクト修道院は昭和六年竣工し神父教養を續けてゐたが本月一日から中等科五年、高等科二年、哲學科二年、神學科四年計十三年修業の神學校に組織を變更し十四日開校式を擧行する

華川消防演習

【華川】消防組では春期消防演習を去る十日午前八時から警察署構內で實施、署長の服裝、機具機械點檢について操練及分列式あり、張小頭の講評と領講話があつて放水試驗を行ひ南部署長の講評で演習を終り引續き南江畔林間に官民を招待、觀櫻宴を開いた

城津着材式

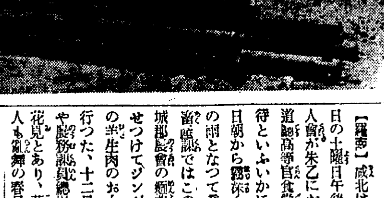

【城津】茂山營林署城津木材所では十日午前十一時半場に官民二百餘名を招き、堀內署長外各主任列席の上、十年度着材式を神式によつて擧行、終了後、盛大な祝宴を張つた（寫眞は着材式）

咸北は今がやつとお花見時
春雨もものかは 朱乙邊りは大賑ひ

【羅南】咸北は今櫻花爛漫、十一日の土曜日午後には羅南の奈良縣人會が朱乙にお花見、竹內知事は道警察部高等官食堂員夫妻を官邸に招待といふやうに、いかにも花の春だ、この日朝から霧深く、ともすれば小粒の雨となつて音もなく降る、道警察部ではこの機とばかり先づ鏡城郡農會の緬羊に御用買上げを仰せつけてジンギスカン燒、木皮包の牛肉のお土産と羊肉の宣傳を行つた、十二日の日曜は道廳務課や農務課員總出の朱乙溫泉境のお花見とあり、茲數日を命の櫻花に人も亂舞の春日が續く

弔慰金を贈る

【延吉】さきに間島興地神山洞で名譽の戰死をとげた協助會自衛團員三名に對し弔慰金として金九十圓を大邱の李相岳氏から贈られた

延吉の飛行場
今月一杯で地均し終る

【延吉】かねて工事中の延吉飛行場に六月一ぱいで第一期工事八百平方米の地均しが終るので七月上旬から龍井、延吉、圖們をつなぐ北滿連絡旅客航行が開始され、延吉の發展に一新機運をもたらすであらう

羅南の花祭
大賑ひ

【羅南】十日羅南の花祭は好晴に惠まれて正に讚花の春―午後二時半本年當番の初瀨町日正院から善男善女に附添はれた可憐なお稚兒の行列が繰出し、先頭の樂隊の樂の音とともに白像の背に安置された釋尊御像が紅白だんだら幕に見送られ生駒町を羅南橋にかゝり本町筋を羅南小學校庭の式場に到り豫め定めの位置に置かれて、市內初寺、高女校生徒の國歌齊唱から式を行ひ、午後四時無事終了夜は同校講堂で幻燈による訓話講師の講演があつた

賊團うごめき 國境の物情騷然
狙はれた十四道溝市街地の住民は續々鮮內へ

【咸興】十一日新乫坡情報＝十三道溝高泉里上村に引揚げた匪首東洋一派の卅餘名は九日午前九時同地を出發四頭房子を經て同日夕十五道溝奧地に移動し匪首上山好と連絡を取り十三四道溝奧地に移動し五頭房子附近に潛據する匪首上山好一味と連絡して何事か畫策中との情報あり▲十三道溝細林地の滿洲國人王錄五木材作業所に潛居中の上山好部下二十餘名は九日同溝大頂子葛永邑の地老爺府に移動し附近の木廠から盛んに食糧品の掠奪を行つてゐる、賊情かく活溌で近く十四道溝市街地の襲擊不可避と見る住民は極度に動搖し鮮內避難相次ぐ情勢である

長津江水電用地に 愈よ收用令適用
七十萬坪に適用を認定され 地主と再交涉開始

【咸興】長津江水電株式會社から申請中の長津郡中南、上南、染水三面に亘る所有者百四十七名の六十九萬一千百八十六坪と墓十四基家屋由七十五件に係る貯水池用地並に同社によつて施工される咸興郡城川二等道路改修、長田間附替工事用地（所有者百十一名、面積九千二百五十坪）に關しては十日附官報をもつて何れも『土地收用令により土地を收用し得るものと認定す』る旨公告された、收用認定を獲得した長津江水電は直ちに所有主と再交涉に着手し標準價格によつて買收協定不成立の場合は收用裁定を申請しこれを受理した道知事は公告後三十日間を關係者の意見書提出期間としてその後十四日を經て裁決公告と同時に一週間乃至十日間の餘裕をもつて收用時期を公告する事となりこの期間內に長津江水電は裁定價を支拂つて所有權を獲取する段取りで遲くとも七月末日までには收用を終る見込である

珍客の小馬
日滿博の人氣者 天草丸で內地へ

【淸津】十一日淸津出帆敦賀へ向つた天草丸はソ聯大使館付武官、その他の家族も合せて十人のロシアの船客を載せ、淸津からは下飯坂咸北警察部長が安藤警部を隨へて東上にこの船を利用したがなほ雄基から珍らしいお客が下甲板を占領してゐた、それは來春富山で開催される日滿博覽會で子供衆のお相手を務める滿洲產の小馬の一行七頭に驢馬一頭で過般北陸汽船の淸津駐在員高山義作氏が依頼を受けて琿春で購入、雄基から船積みにし敦賀から富山へ送られ、一年間みつちり日本の子供衆のお相手になるやうに仕込まれるのだといふ、この馬には金有聲といふ青年が琿春から附添つてをり同伴を

やりながら日本見物が出來るといふものである（寫眞は天草丸甲板上の滿洲小馬）

咸南の橋梁費
三百七十萬圓

【咸興】咸南道內の道路橋梁は六割程度の改修率に過ぎずこれが完成には千五百萬圓の巨費を要するものと見られてゐるが最近道土木課の調査によれば道內一二等道路中の橋梁で改良工事を要するもの三百六十一箇所その工費概算二百八十一萬八千九百八十圓と集計され、新設を要するもの七十七箇所八十八萬九千八百五十圓、計三百七十萬八千八百三十圓の巨費を要する計算である

蠶種掃立督勵

【春川】愈よ養蠶期が近づいたが今春は相當の價高が豫想されるところから道當局でもこの際とばかりに蠶種八萬四千枚掃立を目標に郡知事以下幹部が總出動して掃立督勵に大童である

虎の子を沒收され 路頭に迷ふ母子
情容赦もないゲペウの仕打 天草丸が運ぶ哀話

【羅南】十一日浦鹽から淸津入港の天草丸にアイゴーを叫びながら淸津に上陸した子連れのオモニがあつた―母子は咸北明川郡東面鶴岩洞六七六金彰玉（四七）金英善（七）といひ、彰玉は八年前夫の某に連れられてソ領に渡りニコリスク地區のコツケシンプイソン部落で働き爪に火をともすやうな八年の生活でやうやく二百五十圓の貯へが出來たので、彼地で生れた英善を連れて歸鄕することになり夫一人を殘して浦鹽へ出て來た、所がソ聯では絕對に金錢を國外に持ち出せないので、二百五十圓の內の一部を英善の着物の中に縫込み一部は彰玉自身が恥しい所へ隱し込んでゐたのをゲペウに觀破され英善の着物が切り割かれ貨幣全部は沒收されて放逐された、母子は全く文字通りに文なしとなつて天草丸に乘り込み、アイゴーを絕叫して船客の同情をひいてゐたが淸津からは何れ警察の手で鄕里へ送還されることにならうが、可哀さうなのは彼地に殘つた彰玉の夫で、船に乘つてゐた事情通の話では、國禁を犯した家族とあつてゲペウの手に捕はれ今頃は牢やの冷めたい生活に入つてゐるだらうといふ

咸南各港の貿易高
統計に誤算？

【咸興】九年度咸南道內各港の貿易高は最近に至り輸移出一千百九十五萬二千八百十四圓▲輸移入二千七百四十萬七千七百六十三圓▲合計三千九百五十三萬百六十六圓▲差引輸入超過一千五百四十五萬四千九百四十九圓と集計されたが輸移出において前年度統計に比し理由なき格段の激減を示してゐるので再調査を開始した

アリナレ異變
流筏僅少で資材難に惱み 特產物を滿載した寶船も 上流で下航を怖る

【安東縣】本年安東は流筏期に入つたが鴨綠江減水のため筏の流下少く木材業者は依然として資材難に苦しんでゐる、即ち採木公司の筏は若干到着したが、木業公會のものは一臺も到着せず、本年の着筏總數は昨年に比し二割方の減少とみられてゐる、一方鴨綠江の支流たる渾江沿岸の相仁、通化方面には現在大豆その他の特產を滿載した船が三百乃至四百隻も繫留されてゐるが減水と治安不安のため安東への運航不能の狀況にありその價格は三百萬圓と推算され、もしこれが止むなく鮮滿大連方面に搬出されることとあれば安東の特產界は致命的な打擊を蒙るものと憂慮されてゐる

咸興の優良兒表彰

【咸興】兒童愛護週間の一行事として實施された咸興の乳幼兒審査の結果は

一等山手町萬鎭順▲二等福富町佐伯昭一、同金岩突▲三等本町四徐英子、同鐘英子、黃金町一金哉虎▲四等四人▲五等七人▲佳良二十三人

と決定、十日午後一時から府廳會議室で賞品授與式を擧行した

岩村製材所
合資に改組

【會寧】岩村長市氏の個人經營であつた岩村組製材所は近年來著しく業績發展し今回これを合資組織に變更、資本金二十萬圓とし去る三日一切の手續きを完了した

雄基商工會の總會

【雄基】商工會定期總會は十一日午後七時から高野山寺で開催、會長中村直三郎氏議長席に着き前年度實務報告、決算承認の後十年度豫算七千五百五十七圓四十九錢を可決確定し役員選擧の結果

中村直三郎、鹽見峰治、本重杉友、淺野一夫、山中宇三郎、村尾俊雄、川村豐三、石原新造、佐野純一、佐尾良三、林岩太郎、久松正吉、金大元、金光憲、金光益、金昌俊、崔德煥、姜炳權、李成保、柳宗學

の二十氏當選、なほ相談役に光永喜七、月加田捨三、吉本時次、平澤喜介、顧問に廣瀨慶治、二河可修の諸氏を推薦し、十二時散會

陰慘な出來事二つ
哀れな爺さんの厭世自殺と 婆さん不慮の轢死

【春川】初夏にふさわしからぬ冷たい悲話二つ＝揚口郡揚口面翁洞生れ春川邑昭陽通三丁目目稼金萬濟（六五）は十日午前二時頃水上六十米の昭陽橋上から飛込み、悲惜の自殺を遂げ六百米下流の淺瀨に死體となつて横はつてゐるのを同朝六時頃消防夜來の搜査隊が發見したが同人の家庭は生活難も手傳つて常に夫婦仲面白くなくこの度も三日前からの喧嘩續きに長男金聖樂も愈よ愛想を盡かした揚句苛性曹達を嚥下して自殺を圖つたが死に切れず直ちに道立醫院にかつぎ込まれ目下重態といふ悲慘な有樣に厭世心を起し途に自殺を遂げたものと判つた

◇

春川郡新北面牛頭里五七二鄭昌男の實母崔氏（七〇）は十日午前十時四十分頃邑外新南面まで出かける途中農事試驗場前踏切に差かゝるや折柄埋立用土砂運搬の運搬トロが病院裏手から降來り、崔氏の片足を車輪に挾んで九十米も引ずつたからたまらず途に二時間後死亡した、春川署崔司法主任道立醫院長檢死の結果頭蓋骨々折による出血が直接死因と判明したがその外身體數ヶ所に外傷ありトロの運轉手春川邑藥司里李老相龍潘大均の二人は過失傷害致死として、春川署で取調べ中

長白府稅關昇格を否定

【咸興】安東稅關長中村元氏は十一日咸興視察の上同日午後一時發、北靑經由惠山鎭に向つたが長白稅關分關問題に就てはまづ長白府を振出しに管內巡視を行ひます、長白府は意外に關稅收入の多い處ではあるが分關昇格は何を誤り傳へられたものか目下のところその計畫はありませんと否定してゐた

降り足らぬ
沙里院の潤雨

【沙里院】久しく降雨なく大旱魃を憂へられてゐた沙里院地方一帶に十一日夜から翌日にかけ潤雨いたり一般に愁眉をひらいてゐる、尤も畓の灌漑には未だ降り足らない感あるも畑作物には之れで十分だといはれてゐる

會寧女子靑年團役員會

【會寧】女子靑年團は十一日午後一時から小學校で役員會を開催、會員募集及事業計畫につき協議しなほ來る廿六日は同團設立滿一周年に相當するので午後一時から公會室で記念總會を開催することに決定、當日は辯論會、その他目新しい催しがある筈

咸北辭令（十日附）

明澗普校訓導 朴鱗甲
阿山普校勤務を命ず（梧洞簡易學校勤務）
仁溪普校同 李禹銓
八乙普校勤務を命ず（細洞簡易學校勤務）
花臺普校同 池萬錫
雩北普校勤務を命ず（新興簡易學校勤務）
富居普校同 尹昌龍
延社普校勤務を命ず（柄安簡易學校勤務）
古乾原普校同 尹敏洙
明澗普校勤務を命ず
淸津小校訓導 早田昶夫
依願免本官
（農事試驗場）實業學校教諭 佐小田茂松
江原道へ出向を命ず

人の動き

▲森彈次郎氏（朝鮮郵船社長）十日羅南道廳を訪問淸津へ
▲深慶治郎氏（鮮鐵局理事）九日城津視察
▲堀內源吉氏（茂山營林署長）九日城津着十二日茂山へ
▲原田基雄氏（城津稅務署直稅課長）九日本社支局來訪新任挨拶
▲村井少將（陸軍技術本部第一部長）一行十名九日雄基着
▲柳下十九師團參謀長 上京中のところ九日歸任
▲相川咸北農務課長 上城同上
▲三京警部補（新乫坡署管內堡里駐在所首席）咸興署へ榮轉九日赴任
▲神谷江原道內務部長 十日出發京城を經て原州、寧越、旌善、三陟、蔚珍、江陵、平昌、橫城、洪川各郡を初度巡視廿三日歸任
▲寺島新山金組理事 十二日京城へ出張
▲崔鎭鉉氏（高城郡守）十一日道廳、警察部及內務部外道路工事現場を實地視察同日歸館
▲鄭天謨氏（高城郡長）同上
▲宋星鎭氏（京城商議會員）十一日咸鏡南道木浦面木岩洞へ

帝國麻入布ホース 消防ポンプ 消防被服 角ニゴム製品
本店 大阪西區立賣堀南通六丁目
出張所 東京・福岡・名古屋・吳・佐世保・橫須賀・鎭海
京城府南大門通三丁目 株式會社 赤尾保商店 京城出張所 電話本局二〇三七番

絕對全責任付、不向返金品替自由
大產＝大販＝市價の半値
定價一圓の萬年筆五萬本進呈
革靴一足に萬年筆一本ヅツ進呈
革靴 大爆發的 大景品付
靴一足に定價一圓の萬年筆一本宛進呈（最新インキ吸入式、一ヶ年以上使用し得る万年筆）
堅牢無比 青年訓練總革靴 一足 三圓五十錢
耐久絕對 二ケ年以上 鬼三枚底＝總革學生靴 一足 三圓五十錢
鬼三枚短靴 一足 三圓五十錢
鬼三枚編上靴 一足 三圓九十錢
流行尖端、總革フレンチ型
フレンチ編上靴 四圓二十錢
フレンチ型短靴 三圓七十錢
高級紳士 禮服用 總革靴 短型靴 四圓五十錢
中學生專用指定革靴 一足 三圓五十錢
深型靴 四圓五十錢
女學生總革靴 大人一足 二圓七十錢 小人一足 二圓三十錢
晴雨經濟靴 一足金二圓
晴雨經濟女學生靴 一足 一圓五十錢
名古屋市東區千種町（古井坂電停前）
合資會社 金城商會・販賣部
電話東五二二一四（振替名古屋一七六）

肺と黒燒
肺尖・肋膜・胃腸病

第七十一版自宅療養書の内容の一部
●肺病と黒燒、黒燒と現代の科學につきて……
御申込次第直ちに無代進呈いたします
高知縣……小松黒燒本家

煙草のやに
蜆橋のオゾンパイプ
經費一日僅か一厘半
酸化殺菌力強烈なる本器は呼吸器諸病を豫防し禁煙に有効なり 各地有名藥店、百貨店に有り ニセ物あり蜆橋に御注意
定價丸型一圓以上十圓迄 マドロス型二圓半以上七圓半
大阪天王寺區眞法院町八八 振替大阪四〇三五九 オゾン商會

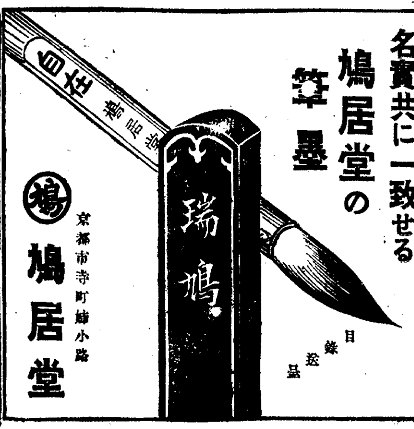

名實共に一致せる
鳩居堂の筆墨
目録進呈
京都市寺町姉小路 鳩居堂

ボンネージ アンダーシャツ
純潔無垢と耐久無比
かるが故に學生に若人に
（全國各地の洋品店、雑貨店運動用品店等に販賣す）
スポーツ服装商屋 大谷義商店 大阪市東區淡路町一

大流行のシャボテンと多肉植物
シャボテンと云へば奇形のものばかりと思つて居ては大きな時代錯誤です。歐米では百花の王と迄言はれて居る位で、最新時人の珍重は寫眞の様な素晴しい花の咲くものばかりです。剰も燃ゆるが如き紅色三寸に餘る物も少くないのや、白髪翁の様な美しいもの等々、從來我國にありふれた何の興味もない獣物とは比較になりません、栽培も至つて容易で、窓際や縁側などで極めて手軽に出來ますし、副業としても面白く、販路は無限で、樂しみ乍ら酒資が出來ます。今回は實物宣傳の爲三錢切手十五枚御送りになれば（朝鮮は四十錢台灣は二十錢増）先着三百口限り、寫眞通りの名器付のもの五種類と、栽培法を詳しく説明した書物と總目録を添へて御送り致します、至急御申込み下さい。
寫眞多數入り數百種全説明付 總目録無代進呈
大阪府濱寺町下石津 全國最大の専門栽培場 光兆園 振替大阪四四九三二番 電話濱寺三〇五番

産婆生徒募集（新學期開始）
武田産婦人科病院内
武田助産婦學講習所
京城長谷川町（電本四五四五番）

カゴメ・ケチャップ
トマトの調味料

純粋度九九・四%
正價一個十錢

花王乳兒カレンダー

生れた時：男 八六〇匁（三・二〇瓩）一・六三尺（四九・四糎）／女 七七〇匁（二・九〇瓩）一・六〇尺（四八・五糎）

この表は日本の乳幼兒一ケ年の發育標準體狀態です

生後		標準體重	標準身長	發育の標準	發育上の注意
1月	男	一・〇六七貫 四・〇〇瓩	一・八〇尺 五四・五糎	○三日目まで一晝夜殆ど全部を眠り續ける ○七日乃至十日で臍帶がとれ後の傷も癒る	○眠りは出來るだけ安らかに、長く ○授乳は規則正しく—初め吸はない時は乳首に乳をつけて唇に當てやる ○入浴は必ず一日一回午後二時から三時までの間—花王石鹸で
	女	一・〇三貫 三・八〇瓩	一・七〇尺 五三・六糎		
2月	男	一・三八九貫 五・二一瓩	一・九〇尺 五八・一糎	○笑ひ始めは七週目頃 ○欠伸、嚔も此頃から ○機嫌のよい時は足を蹴る	○外出はまだ早い ○常に大便の色と回數に注意せよ ○襁褓は手まめに取替へよ ○襁褓はたへずビーズで洗濯する事
	女	一・三三三貫 四・九三瓩	一・八八尺 五七・一糎		
3月	男	一・五九貫 五・九七瓩	一・九六尺 六〇・三糎	○母の顔を覺える ○くすぐれば笑ふ ○泣くと涙が出る	○授乳は三時間半毎一回十分乃至十五分間 ○泣く度に乳を與へるのは悪い 餘り泣く時は湯ざましを少しやる ○入浴は一回五分乃至十分が適當
	女	一・四九六貫 五・六一瓩	一・九四尺 五八・九糎		
4月	男	一・七六一貫 六・六六瓩	二・〇五尺 六二・一糎	○首が少し据つてくる ○聲を出し笑ひ始める ○譯の判らない片言を云ひ始める	○時々舌に溜つた乳粕をガーゼに硼酸水を浸して取つてやる ○百日目、百五十日目に喰ひ初めをさせるが御飯一粒でも重荷 ○肌着は度々ビーズで洗濯し清潔なものを着せること
	女	一・六四〇貫 六・一五瓩	二・〇二尺 六〇・八糎		
5月	男	一・九五九貫 七・三七瓩	二・一二尺 六三・八糎	○動くものに眼をひかれ聲のする方を見る ○體重が生れた時の約二倍になる	○授乳一日五回—一回十五分間位（夜の授乳をやめる） ○此頃の玩具—ガラガラ 太鼓 笛など ○お風呂の熱いのは身體に毒（攝氏三十八度内外）
	女	一・七八七貫 六・七〇瓩	二・〇七尺 六二・八糎		
6月	男	二・〇四五貫 七・六七瓩	二・一二尺 六五・五糎	○氣嫌がよいと笑出す ○片言で自分の慾を云ひ表すやうになる	○もう種痘をやれる ○營養不良は眼病の原因となり易い 母の營養が肝要 ○母は常に清潔を保て手はたへず花王石鹸で洗へ
	女	一・八七七貫 七・〇四瓩	二・一三尺 六四・三糎		
7月	男	二・一二七貫 七・九四瓩	二・一三尺 六六・九糎	○ひとりでえんこが出來る ○ひとりで寢返りする ○人見知りを初める	○そろそろ離乳してよい但し夏は秋まで延す方がよい ○此頃の玩具—ラッパ 達摩さん、動物、電車など動くもの ○刺戟の強い石鹸を使ふな
	女	一・九一〇貫 七・一六瓩	二・一六尺 六五・六糎		
8月	男	二・一九〇貫 八・二三瓩	二・二五尺 六八・二糎	○ボツボツ遊び始める ○片言をさかんに云ふ ○下齒が生え始める	○離乳期の食物—重湯 野菜スープ、かき玉スープなど ○午前午後一回宛なるべく長い晝寢をさせる ○お頭の產毛は剃るな 入浴後耳の中を丁寧に拭つてやること
	女	二・〇五二貫 七・六九瓩	二・二二尺 六七・〇糎		
9月	男	二・二三三貫 八・四四瓩	二・二六尺 六九・四糎	○摑へ立ちするやうになる ○見なれぬものに恐れを感じ初める	○果物を裏漉しにした汁を少量づゝ與へるのがよい ○口中に入るやうな小さな物を傍へおくな ○おしやぶりは時々石鹸で洗ひ日に當てゝ乾かせ
	女	二・一三五貫 七・九七瓩	二・二六尺 六八・四糎		
10月	男	二・三二八貫 八・七〇瓩	二・三三尺 七〇・六糎	○一寸の間なら獨り立ちが出來る ○欲しい物をやらぬと怒るやうになる ○障子など破つて喜ぶ	○この頃は些しも眼が離せない ○泣いても、悪い物は與へぬ習慣をつける ○清潔の習慣をつけよ 食事の前に必ず口と手を洗つてやる事
	女	二・一八八貫 八・二二瓩	二・二九尺 六九・五糎		
11月	男	二・三七九貫 八・九三瓩	二・三八尺 七二・〇糎	○やうやくひとり立ちが出來、物に摑つて歩き出す ○周圍の人々を記憶し初める	○家族の人々はまねられて悪い言葉や動作をつゝしめ ○ちらしたりするのはいけない ○もの數へを急ぐな
	女	二・二五九貫 八・四七瓩	二・三三尺 七〇・五糎		
12月	男	二・四四四貫 九・一七瓩	二・四〇尺 七三・二糎	○早いのはもう歩く ○食物の好嫌を現はす ○意味の判る言葉を覺え始める	○餘り人込へ伴れて行かぬ方がよい ○ものを熱心にやつてゐる時に氣を外らすのは悪い ○花王石鹸で赤ちゃんの皮膚を守れ！
	女	二・三一七貫 八・六九瓩	二・三八尺 七二・〇糎		

うぶ湯の時から花王石鹸

東京・花王石鹸株式會社長瀬商會・大阪
K 274

タバコのみの
歯磨スモカ
スモカよと喉の底から悲痛な叫びをあげた人がある！煙草のみの歯を裏から覗いて

煙草化粧品藥店ニアリ
定價十五錢
726

パトローゲン
超母乳代用榮養素配合粉乳

パトローゲンの三大特性
(1) 乳幼兒の發育に必要なるビタミンAの適量を決定し、純正粉乳を配合せる爲、脂肪過多による胃腸障害の憂なく體力の旺盛と抵抗力の増加顯著なり
(2) 可溶性デキストリンの給源コロイドは酵母によるビタミンBの參加により、消化吸收同化の三作用を最も有効に完結し、迅速なる發育を促進す
(3) 酵母に紫外線を照射せしめビタミンDを化生し特に添加せるマツカラム鹽中鐵、石灰と作用し、齒牙骨格の形成を容易且つ強靭ならしむ

稻垣乙丙博士 創製・鈴木梅太郎博士 完成
監製 東京帝國大學農學部構内 財團法人 糧食研究會
製造 明治製菓株式會社

●船よひ汽車よひ酒のよひ ノーシン ありやこそ心配なしだ●

市區改正を來月着工 大京城

受益者に賦金

總工費の四分の一、六十萬圓を徴税 今年は先づ二線を作る

京城府土木課では躍進京城に相應しい事業として總工費二百六十八萬圓で昭和十年から五ケ年繼續事業として市區改修を行ふことになつた、これに伴つて改修後その一帶の土地所有者は多大の利益を得るものと認めて京城府ではこれらの關係者から特別税として土地坪數に割つて總工費の四分一額の六十萬圓を毎年六月、十二月の二期に分けて五ケ年繼續で徴收することに決定、起工は來る六月末で本年度の改修區域は太平通二丁目から朝鮮ホテル横を拔け明治町を經、東四軒町に至る八間道路と、竹添町廠浦間の十三間道路である、完成の曉は六大都市に遜色のない程の立派な道路網がデビューする筈である

鮮展を語る……(上)

學務局長と各審査員座談會

本府學務局では十三日午後二時半から四時まで本府第三會議室で鮮展審査員前田青邨、野田九浦(以上一部)藤島武二、小杉未醒(以上二部)田邊孝次(三部)の諸氏を招き局側から渡邊局長、大野課長、谷口屬が出席座談會の形式で左の如く鮮展審査の感想を語つたなほ審査員諸氏は同六時から總督官邸の晩餐會に臨んだ

渡邊學務局長 最初綜合的な批評乃至は感想を、次いで部分的なお話を願ひたい

前田氏(東洋畫) 四君子等形にとらはれて内容を忘れた作品が多いのではないかと思つて來ましたが、さうしたものは、ほんの五、六點で東洋畫らしい、生々したものが相當あつたのは嬉しかつた、しかし出色のものは少いが、二、三枚は内地の展覽會に出しても耻かしくないものがあつた

野田氏(東洋畫) 大體前田さんと同感だ、地方畫壇は中央畫壇を目ざす一方なのに朝鮮には自由な立場から描いたものがあつたのは愉快だつた、といつて朝鮮にも中央畫壇に追隨するものは多い、また技術の末に走つて内容の乏しい傾向がある。内容本位に進んでゆかうとしてゐる現代にとつて、これは考へねばならぬことだらう

藤島氏(西洋畫) 鮮展審査には經驗がないので、實を申すと幼稚なものだらうと豫想してきた、しかし、相當いいものを發見出來たのは喜ばしい、藝術は地方が中央に追隨してゆく傾向は止むを得ぬことであるが、他の地方と朝鮮とを比較すると半島のものは實に優れてゐる、題材も朝鮮特有の自然を多分にとりいれよく見詰めて、表現してゐる傾向のあるのはいい、西洋畫にも中央畫壇に出してもいいものが二、三點あつた、今後發展するものと思ふ(つゞく)

五月の花・ボタン咲く(昌慶苑)

生燒きの廻轉燒で 軍人五百餘中毒

熊本野砲隊の騷ぎ

【熊本電話】熊本野砲兵第六聯隊では十二日夜大多數が腹痛を起し午後六時半の點檢の際は同病状のもの五百名に達し十三日朝二十名の増加を見たので武藤軍醫部長中野衞戍病院長など馳付け調査したところ原因は十二日酒保で食した廻轉燒の生燒中毒と判明し特命檢閲を前に同隊では狼狽してゐる、なほ患者の生命には別状ない模様である

全國犯罪捜査の統一 けふから實施

總大將の警保局防犯課長に 清水さん(前本府圖書課長)納る

【東京電話】内務省警保局では最近における社會經濟事情の險惡化に伴ひ、犯罪激發の傾向と其の複雜化に對應するため第六十七議會を通過した豫算六萬七千圓を以つてその實施準備を進めつゝあつた刑事警察整備刷新案は、その中心機關として警保局に防犯課新設に關する内務省官制改正並びに分課規定改正を十四日附官報で公布即日實施する、防犯課の設置は犯罪の豫防主義確立を第一義として全國の犯罪捜査の統一並に各種科學的施設の整備充實に亘り高等課の廢止は從來の政治警察濫用の禍根を絶たうとするもので、今後の運用如何は頗る注目されて居る、なほ防犯課長には警察講習所教授清水重夫氏(前朝鮮總督府圖書課長)を任命し、全國を北海道東北(宮城)關東(東京)中部(愛知)近畿(大阪)中國、四國(廣島)九州(福岡)の六ブロックに分ち、そのブロックの相互的活動により犯罪捜査に豫防の徹底統一を期するものである(寫眞は清水重夫氏)

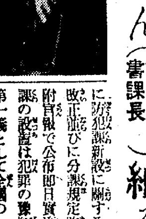

捕物秘帖 闇を縫ふ怪盗

偽名から偽名へ……指紋のない前科 ひがむ私生兒……奔命に疲る捜査陣

京城荒し一萬圓の宵泥

去る二月から京城府内を荒し廻つた一萬圓の怪盗犯人は既報の如く京畿道刑事課の指紋原簿と犯罪手口カードの科學捜査網にかゝつて遂に十一日逮捕されたが、本年二月頃から京城府内各所に宵空巣專門の賊が出没、全鮮一の警察網を誇る府内各署員の捜査陣の間道を拔いて大和町二丁目杉山一義氏方を初め二十四軒がいづれも約三百圓内外の被害を受けた

◇

各署の私服はいさゝか翻弄された有様で、道刑事課では巧妙な手口から見て前科者の手口と睨み前科者名簿を調べたが容疑者も浮かんで來なかつた、怪盗は警戒を極めたサーチ・ネットを切り拔つて去る四月二十九日また〳〵某高官宅に忍び込み約千二百圓を盗んでゆう〳〵と立ち去つた、道刑事課の吉野捜査主任の率ゐた山口、羽生、大重の鐵腕刑事隊は各署の先陣を承つて質屋、遊廓、カフエー、その他の遊戯場や花街を隈なく洗つた結果、被害品は現れた

◇

が、しかし、犯人は依然逆手を打つて検擧陣を焦らした、警察はあせつた、五月二日道刑事課の刑事部某質屋の質物を取調べ中「黃海道沙里院濱田健治」といふ名前の入質品に不審の六感を走らせた、直に沙里院署にウナ電で身元洗ひを依頼した、沙里院署の活動に依り濱田氏といふのは沙里院で電氣器具商を營み、今年に入つて京城に行つたこともなく、元同商店に寄食して五百圓を横領逃走した前科二犯松岡義雄を同氏は被疑中であるといふ事實がわかり、濱田氏のアリバイと元店員の犯罪とを返電して來た道刑事課では第一犯人を松岡義雄と決めて府内各署に指名手配を行ひ、同時に前科者の指紋原簿を調べ直したが松岡義雄のカードは捜査陣上に浮んで來ない、科學捜査を誇る道刑事課だけに課員一同は驚愕の二字を背負込んだ自信が狂つた？前科者名簿にない幻の前科二犯、松岡逮捕に苦心を重ねた、このことが龍山憲兵分隊に判つた

◇

龍山憲兵隊司法係の腦裡に去る昭和六年龍山の陸軍官舎荒しの怪盗松岡の名前とあくどい犯行の記憶が稻妻の如く走つた、龍山憲兵隊では古い調書を究明に再調査した、映つたぞ照會網に＝宵空巣專門、前科二犯松岡義雄こと大分縣直入郡竹田町竹中良雄(三二)の犯行が詳細に記載されてゐる、龍山憲兵隊からこの怪事件の謎をとく重大なポイントを道刑事課に急報した

◇

二見警部の指揮で前科者名簿並に犯罪手口カードを再び綿密調べた揚句前科二犯竹中良雄(三二)の指紋カードと昭和六年西大門刑務所出所當時の寫眞が判つた、怪盗のホシを擧げ雀躍りした道刑事課で寫眞を各質屋に配布し逮捕は時期の問題となつたこの犯人ひそかに『俺れの二重偽名は街のデカに判つてたまるかい』とまた〳〵去る八日府内の某新婚家庭に押入り、結婚衣裳を盗んで入質し、京城光熙町の光熙アパートで贓品を枕に大盤にも寢てゐた所を十一日午前十一時道刑事課員に捕つた

◇

犯人竹中は松岡シゲの私生兒で家庭的に惠れない所から極り文句の邪道に走り、新版仕立屋銀次を自稱する鮮削りの怪盗に成りすまし、暗黒街に顔を賣り大阪を舞臺に惡の腕に磨きをかけた、その後京城に草鞋をぬいた、宵に盗んだこの總計一萬圓は暗を待つて全部龍山彌生町遊廓に遊び、飽きれば撞球なんかやつてゐた

◇

この偽名に約三ケ月なやまされた道刑事課は勿論、良雄を知る親戚の人々さへも松岡が本名だと長いこと信じ切つてゐたので今でも本名の竹中姓が偽名で犯人とは別人の様に思はれて仕方がないといつてゐるさうだ、なほ犯人は捜査隊が松岡として指名手配をするや、裏をかいて光熙アパートでは竹中良雄の表札を掲げてゐた

◇

さらに犯人は罪状自白を續け、「わしを私生兒として戸籍上にのせられ、世の中からも淋しい取扱を受けた、今さら母の不仕鱈をせめませんが暗の世界に生み落された宿命を恨みます私生兒には生れたくありやせんや」とすねる

白頭山麓に馬賊

通行の七人脅迫さる 惠山署で足どり調査に活動

【咸興電話】咸南甲山郡普惠面新明水里七十掘木材人夫車鳳岡は九日同地から咸北茂山に移住する平南生れ勞働者金炳順(五〇)夫婦及び金の子供三名を加へた七人連れで三池淵見物に赴き、午後二時三池淵の中央に到着したところ、武裝馬賊五名と遭遇、金品を強要されたがこれに應ずる資力なく爲めに賊は上興嶺水高嶺木材作業所を襲ひ事務員を拉去すべく協議したのを聞いた金炳順は總督府から木材調査員出張中につき警察官廿名で警戒中だと告げたため馬賊は襲撃を取り止め同人らを縛り上げて同地に露營 十日午前七時同地發午後二時神武場に至り「今後の行動を妨げるから銃殺する」とおどすのを百方哀願の結果對岸まで行く約束で許され、途中二晩露營して十二日歸着この旨屆け出た馬賊のこの地に侵入したのは近年珍しい事で惠山警察署は十三日未明から同地方一帶に數班の調査班(一班四名)を派遣した

神命黨事件十六日公判開廷

【靜岡電話】皇國神命黨事件の五十嵐兵太(二七)以下七名に係る第一回公判は愈よ來る十六日より十日間に亘り靜岡地方裁判所に於て中[illegible]裁判長、花輪檢事係で開廷することに決定した

修養團大會講習會 十五日から

來る十五日より十九日迄三日間第七回朝鮮修養團大會及び講習會が京城齊果町三丁目孝昌館修養團聯合會館で開かれる、講師は蓮沼門三氏、中山良雄、萬代眞吾、高橋源吉諸氏、會費は大體だけなら五十錢、講習會を通じて參加は二圓、なほ同團は全鮮に八十餘ケ所の支部があり非常な力で活動してゐる

清水飛行士告別式

【新義州特電】故清水飛行士の遺骨は十三日新義州に到着したので午後五時東本願寺布教所で未亡人を初め飛行場關係者一同參列の上告別式を營んだ

綜合的防犯調査機關

【東京電話】内務省警保局では從來の圖書課及保安課の調査係を綜合し之に新設の防犯課の情報機能を加へ調査の方向に從つて政治犯、思想犯及刑事犯の三犯に分ち全警察機能を觸手として綜合的調査網の樹立を期することゝなつた

銀、滿洲から京城へ

十八萬キロ餘

四月迄の持出し五十萬キロ 主に朝鮮の人の手

【新京十三日發聯合】銀輸出業者の手により國外に流出する銀は莫大の數量に上り、取締當局は防止に躍起となつてゐるが益々顯著となつてゐる、安東を經て朝鮮方面にひそかに輸出された半ケ年間の數量は大體左の如し

◇九年度▲十月一萬一千八百二十一キロ▲十一月四萬一千七十一キロ▲十二月一萬五千三百九十六キロ

◇十年度▲一月三萬一千三百十六キロ▲二月三萬八千二百十六キロ▲三月十三萬二千八百七十二キロ▲四月(十五日まで)十二萬八千九百八十五キロ

右の如く半ケ年間の總數量は實に三十九萬八千六百七十七キロに達し四月末までにその數量は五十萬キロを越ゆるものと見られる、これらの持ち出しは主として朝鮮の人によつて行はれ安東の兩替店で買入れ、あらゆる手段と方法で輸送される、主な送り先きは京城で十八萬百四十八キロ、東京九萬六千八百四十六キロ、大阪八萬四千九十キロといふ數字になる

一萬六千圓拐帶

美人と家出……京城へ

平壤山手町三一平壤無盡會社員岡部三郎(二九)は同社の無盡掛金一萬六千圓を拐帶、櫻町五一越智靜子方抱妓花奴コト村井久子(一九)と十二日午後二時家出逃走した、花奴は信川温泉へ行くと云つてゐたが京城へ入り込んだ模様で十三日平壤署から京城府内各署へ嚴重手配があつた

高壓線で重傷

京城昌德宮警察署長官舍止宿の林龍之助君(一八)は十二日午前十時半往十里變電所で掃除中、特別高壓線に觸れ頭部及足部に重傷を受けた

相撲大會は 十八日擧行

全鮮相撲聯盟主催春季臨時大會は十二日擧行の豫定であつたが雨天の爲め來る十八日午後零時半から京城運動場で擧行されることゝなつた

殉職巡査 部長に昇進 近く署葬にす

既報平北渭原警察梨山駐在所員坂口巡査は共匪の査察中途に遭遇し名譽の戰死を遂げたが十一日死亡と同時に巡査部長に昇進、池田警務局長は弔電に見舞金を添へ送付した遺骸は家族の來着を待ち署葬にて行ふことゝなつた

漢江に飛ぶ

十三日眞晝間四時半頃、京城漢江人道橋から六十四、五歳の男が飛び込んだのを京城府外北面本洞里漢江飲食物船賣店宋桂旭さんが目撃約卅分後に引上げ人工呼吸をしたが死亡、身元一切不明なので死體を京城府廳に引き渡した

新浪曲時代來る！

去る三十日AKから懸賞當選の新浪曲「ナポレオン」が放送されて好評だつたがキング六月號でも原嶽氏の新作浪曲『片羽鳥伊太郎』が非常な人氣を呼んでゐる。

三宅師團長が 演習地實査

今秋南鮮地方で行はれる師團對抗演習につき三宅第二十師團長は尾

高溫、雨は少い

三月この方のお天氣

十二日の雨に就て篠田京城測候所長の話によれば本春三月以來全鮮が高溫寡雨であつた、四月に入つて九、十日と十四、十五日の兩日中部以南に稍多量の雨が降つたが其後約二十五日間雨らしい雨は無く農民は雨待ちの狀況であつたが十二日二つの低氣壓が南鮮と北鮮を通過したので十一、十二日の兩日全鮮に可成り雨が降つた三、四月の各地合計雨量(粍)

▲木浦一一〇(減二五)▲江陵一六七(增二七)▲釜山二三一(增二四)▲元山一〇〇(減二二)▲全州八九(減三八)▲城津一九(減二二)▲大邱一二九(增一八)▲雄基一八(減三四)▲京城七九(減三六)▲中江鎭五二(減七)▲仁川六六(減三〇)▲新義州一四(減五〇)▲平壤二九(減四一)

◇十一、十二日各地の雨量(粍)▲木浦五五▲京城二五▲江陵八五▲釜山五七▲仁川一七▲元山六五▲全州二六▲平壤一〇▲城津三五▲大邱四一▲新義州三三▲雄基三五▲中江鎭三一

實業庭球 リーグ戰

京城實業庭球リーグ戰鮮銀對商銀戰は十三日午後四時五十分より鮮銀コートにて開始結局左のスコアにて商銀勝つ、閉戰午後七時

鮮銀 商銀

第一ラウンド
(池田 横田)4―3(小野 保住)
(植木 市川)2―4(朴漢華 河村)
(有江 中川)棄―(金時浩 韓世新)
(庄司 山根)4―1(金田亨 朴秉和)
(木津 福田)1―4(洪鍾相 劉聖相)

第二ラウンド
(池田 横田)4―2(朴漢華 河村)
(庄司 山根)4―3(金時浩 韓世新)

第三ラウンド
(池田 横田)2―4(洪鍾相 劉聖相)

第四ラウンド
(庄司 山根)1―4(洪鍾相 劉聖相)

東京相撲勝負

【東京電話】▲射水川(はたきこみ)駒の里▲九州山(ひきおとし)大浪▲太刀若(よりたふし)伊達花▲防長山(こてなげ)大八洲▲玉の海(うはてなげ)筑波嶺▲瓊ノ浦(うはてやぐら)鍋華山▲笠置山(よりきり)土州山▲和歌島(よりたふし)磐石▲出羽湊(たてかへし)松前山▲富の山(つきだし)番神山▲海光山(うはてなげ)綾昇▲出羽花(よりきり)能代潟▲大潮(よりたふし)大邱山▲旭川(よりきり)新海▲高登(うつちやり)清水川▲鏡岩(うつちやり)綾川▲瀬川(おくりだし)男女川▲武藏山(はたきこみ)巴潟▲玉錦(よりたふし)双葉山

京電殖銀戰は來月八日

十二日雨天の爲行はれなかつた京城實業野球春季リーグ京電對殖銀第二回戰は六月八日、九の兩日府廳對鐵道戰は六月八日京城球場で擧行

古城面の燒失 三十九戸

去る十日平北義州郡古城面麻田里の火災詳報は十三日午後三時警務局に入つたがこれによると全燒三十九戸で羅災者は目下面に於て救助に努めてゐるがその善後策を道及び面と協議中である尚損害は九千六百六十九圓であつた

觀光團體

▲福岡縣三井農學校 安部勝十郎氏外七十一名十七日朝入城同夜奉天へ
▲神戸戰跡役我帚魂見學團第二班柚出與藏氏外廿名廿日入城三重旅館廿一日内地へ
▲京城女子師範 唐澤勝太郎氏外四十七名十九日金剛山から清津へ卅一日歸城
▲福岡縣立福岡工業學校 福岡正次郎氏外四十名廿一日入城三重旅館廿二日内地へ
▲若松中學校 船津八郎氏外百卅五名廿日入城大東館廿一日奉天へ
▲佐賀縣立伊萬里商業 池見利夫氏外七十八名廿日入城廿一日奉天へ
▲鹿島師範 木下一雄氏外七十八名廿日入城二見旅館廿一日奉天へ

小學生台灣へ寄附

十二日午後京城漢江通十一本紙販賣店鄭文堂支店へ二人の小學生が出頭して『これぽちで少いけど台灣地方の困つた人達へ――』と小錢ばかり八十錢を差出した、同店では龍山署を通じて朝鮮社會事業協會へ手續きをとつた、同署で調べたところ二人とも龍山小學校四年生、竹本泰人君(十一)と大西毅君(十一)で糸、鋼叩き、鉛筆等を龍山の陸軍官舍その他を賣り歩いて得た純益と判つた

諺聽特急

☆……【安東特電】安東縣大和橋通二丁目ラーヒム商會トルコ人ラーヒム氏長女ナイラさん(一九)は十一日ひごろ親交のあつたハルビン居住の自稱興信社員山崎武雄君(二〇)とゝもに手に手をとつて突然姿をくらました

☆……山崎君とラーヒム氏はハルビン時代からの知り合ひで、その頃から美貌のトルコ娘ナイラさんと山崎さんとの間に國際愛に花が咲きつひに今日の雲隱れとなつた、安東署では目下兩人の行方を捜査中

けふのお天氣

天氣はよいが一時曇ります

朝鮮石油株式會社株式募集

朝鮮石油株式會社創立趣意

輓近我國ニ於ケル石油產額ハ需要ノ増加著シキモノアルニ拘ラズ次第ニ減少シ外國油ノ輸入ハ却テ益々激増スルノ情勢ニアリ。從ツテ動モスレバ斯業ノ安定ヲ脅カサルルノ虞アリシヲ以テ政府ハ曩ニ石油業法ヲ制定シ以テ石油精製業ヲ保護シ其ノ確立發展ヲ企圖スルニ、ノ秋ニ際シ不肖等朝鮮總督府ヨリ經營ノ免許ヲ得、本會社ヲ創立セントス。

株式募集要項

一、資本金 金壹千萬圓
一、總株數 貳拾萬株(内拾七萬株ハ發起人及賛成人ニ於テ引受濟)
一、壹株ノ額面金額 金五拾圓
一、第壹回拂込金額 壹株ニ付金拾貳圓五拾錢
一、公募株數 參萬株
一、申込株數單位 拾株
一、申込證據金 壹株ニ付金貳圓五拾錢(募入決定ノ上ハ拂込株金ノ一部ニ充當ス)
一、申込期日 昭和拾年五月貳拾壹日
一、募入決定方法 應募株數ガ募集株數ヲ超過シタル場合ニハ發起人ニ於テ適宜決定ス
一、第壹回株金拂込期日 昭和拾年六月拾日(株金ノ拂込ヲ爲サザルトキハ申込ハ無効トシ其ノ申込證據金ハ之ヲ返還セズ)

株式申込並ニ拂込取扱銀行

朝鮮銀行 本店 仁川支店 清津支店 釜山支店 平壤支店 雄基出張所 大邱支店 鎭南浦支店 木浦支店 元山支店

株式會社朝鮮殖產銀行 本店 清州支店 群山支店 春川支店 晉州支店 全州支店 鎭南浦支店 清津支店 會寧支店 仁川支店 忠州支店 鐵原支店 大邱支店 金山支店 大田支店 海州支店 新義州支店 羅南支店 水原支店 公州支店 江陵支店 光州支店 浦項支店 馬山支店 沙里院支店 元山支店 城津支店 開城支店 大田支店 全州支店 木浦支店 統營支店 金泉支店 平壤支店 咸興支店 雄基支店

株式會社朝鮮商業銀行 本店
株式會社漢城銀行 本店
株式會社東一銀行 本店
株式會社海東銀行 本店

發起人

創立委員長 野口遵

橋本圭三郎 木村義雄 山口誠太郎 (以上内地側)

朝鮮窒素肥料株式會社 野口遵 賀田直治 吉田秀次郎 小倉武之助 杉野多市 福島莊平 金季洙 朴興植 田淵勲 西田常三郎 大島英吉 永田[illegible] (以上朝鮮側)

朝鮮石油株式會社創立事務所 京城府南大門通二丁目(千代田ビル三階)

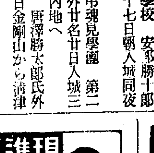

のためバリカン一組お備へ下さい 數回の散髮代ですばらしきバリカンが手に入ります本品は切味、調子共に申分なき絶對優良品、然かも直段は他で類似の出來ぬ又と得難き超廉價品で付詳しき内容説明書は下記へ御申込次第送呈致します ●顔ソリは顔を傷つけない便利で安全な安全剃刀を御使用下さい●本品の新發賣品ミモザ安全剃刀替刃は純國產品として二枚封入下記へ新聞名記入御申込の方に現品送呈・向目下全額拂戻付に付出中なれば此規定書も同送致します (上記二品同時申込可) 東京芝區田村町二ノ二 十文字製作所

恩給 立替利子引下年數相談誠實一日安全 御本人直接御來店照會は詳細御記入の事仲介御斷り親切第一 御相談 仁川府宮町十九番地 森田商會

陸海軍志願 陸海軍人各種及少年航空兵志願者はハガキで申込次第各合格第一の講義錄見本及志願案内無代進呈す 東京市巣鴨 大日本國防協會

尋ネ人 懸賞金五十圓也

(本人の居住場所御通知下された方に御禮申上ます) 本籍長崎縣佐世保市赤崎免五三四戸主シズヱ妹 西原ミツヱ 當年二十三歳

一、身長四尺八寸位丸顏色小黑く美人
一、服裝本大島袷キンシヤ半コート
一、携帶品中形トランク(寫眞の袷をコートにしたもの)衣類五六點
一、經歴京城新町某店に三ヶ年前迄勤めて居た者

昭和十年四月二十日家出不明

通知先 鞍山柳町 大川

株式 小資用 五割利殖法 株式共同資男年十割利殖 共同投資委託一萬圓利殖 出資絶對損失無元一辨償 資金何時でも返金安全確實 利益毎月配當退會自由 ●會員へ月二回株式資料 販引速報無料 指導乙熊曾 京都北大路新大宮共同理財研究所

限定承認ニ關スル公告 自分儀被相續人本籍京都市下京區室町新町ノ間五條上ル小田原町貳百參拾四番地最後ノ住所京城府大和町壹丁目參拾八番地亡平井熊三郎ノ家督相續人トシテ昭和拾年五月拾參日京城地方法院ニ同相續ノ限定承認ヲ申述シ其受理ヲ請ケタリ仍而相續債權者並ニ相續受遺者ハ來ル昭和拾年七月參拾日迄ニ其債權ノ請求ヲ申出相成度若シ右期日迄ニ申出ナキトキハ辨濟ヨリ除斥可致此段公告候也 京都市下京區室町新町ノ間五條上ル小田原町貳百參拾四番地被相續人亡平井熊三郎家督相續限定承認者 平井晃

おみやげ一番 池田の甘栗 京城驛前 完全なる冷藏裝置により年中無休

ハギレ卸 モスリン新モス人絹友仙小服地(新小賣開業者は懇切御指導仕候)商報呈送 大阪市南區瓦屋橋東詰 津村合資會社

松園 御料理 うなぎ 鳥 水たき 電本二八五

鰭海醫院 性病 皮膚科 醫學博士 鰭海院長 京城本町四丁目 電本1495

京日案内

五號活字十五字詰一回五行一圓五十錢匿名は一回毎に五十錢増料金は前納の事但就職廣告に限り特に壹圓にて掲載す

看護 婦及看護婦見習募集 履歷書携帶御來院下さい但し內地人に限る 本町五丁目 松下醫院

農場 園藝、養雞、農產適地急賣 鄉鍊成度瓦新建廿坪家付坪壹圓殖城制より自轉車四十五分清凉里外電本二八三二番へ

住宅 京畿一六八六三溫突六浴室物置日本建半家庭廣月三十圓往十里驛前鎭八里守留所半町內地人向希望者は南大門市場日新商會電本三四〇〇へ

賣地 京城郊外電車通附近眺望絶好の住宅地千坪家附安價にて賣却致すお希望の方は左記へ御一報下されたし 姓名 京城日報社

店員 募集卅歲以上の內地人にして妻帶者なるを要す外務に經驗者は特遇す希望者至急本人來談を求む 太平通二丁目 電本二四二 向井時計店

貸家 場所舞鶴町眺望絶佳新築二階建階上四疊半六疊階下八疊四疊半溫突四疊半風呂場附 舞鶴町三七七 大倉

恩給 利用者の安全は第一信用のある店を撰び立替を受くる事であります 京城吉野町一ノ九一電本六九一番 公債々券問屋 江州屋本店

電話 五百圓以上金融高價買入 三越商品券其他各店共高價買升 明治町フランス教會隣兒玉兩替店 電本四一四〇番自宅電本一〇八七

恩給 低利即時立替秘密嚴守有利案内書送呈 京城府初音町一四四 京城府櫻ヶ丘二六一 電話本局二二六三番 西村商會

天使 (75)

横光利一 作
宮田重雄 畫

六ノ二

雪子は、明石のところへ行く前に幹雄に逢つて、一度姉の意見を傳へ、幹雄も姉と同じ考へになつたものか、どうか、訊ねたいと思つた。

幹雄は起きて來ると、雪子を家へは上げずに、鈴懸樹の方へつれて出た。まだ靄の立てぬ朝の道を、二人は、世にも哀れな、緊張した顔をして、默然と歩いていつた。人がもし、このときの二人を見れば、誰か知人の危篤を報れて、急いで駆けつけて行くところと、間違へるにちがひあるまい。

そのうちに、ぽつりと、大きな雨の粒が、白い公園の道の上へ落ちた。靜かな樹々の葉が、音を叩てた。すると、幹雄は初めて、自分が何のために、こゝまで雪子を連れて出て來たのか氣が附いた。

「さうかね、姉さんは、もう云つたか。」

と幹雄は突然云ひ出した。

「明石さんのところへ行けつて云ふんだけど、でもあたし、どうしたらいゝんだか、分らないんですもの。」

「それや、君も困るだらう。」

「困るわ。」

「しかし、僕も困つたよ。夕うべは、まるで夢みたいな目に逢つたんだからね。明石には、僕からも雪子さんと結婚しないかつて、すゝめたには、すゝめたんだが、明石は、もう いやだつて云ふんだよ。」

雪子は泣き出しさうな顔になつたが、落ちる雨の粒を、默つて見詰めながら、歩いていつた。

「しかし、僕がかう云つたからつて、何も雪子さんを嫌つたから云ふんぢやないよ。君の姉さんは雪子さんが僕のところへ來るよりも明石のところへ行く方が、君の幸福になると思つてるんだが、それや、僕だつて、さう思ふからな。」

幹雄はさう云ひ難さうに、うろうろして云つた。

「ぢや、あたし、もう寺島さんとは、お逢ひしない方が、いいのね。」

珍しく雪子は、恨めしげな眼をして、幹雄を見上げた。

「そんなわけぢやないさ。けれども、雪子さんは、僕に同情して、貞子さんの身代りに、僕と結婚してやらうと、思つただけなんだから、それが分つてみれば、僕だつて、一寸考へるんだよ。僕は君が僕の妹のやうな氣がするんで、君の幸福になるやうなら、僕はどんな苦勞を忍んでも、犠牲になるつもりなんだ。君のお嫁入の準備も僕は一切したいんだよ。それを僕にさせなきア、君、いけないぜ。」

「あたし、いやだわ。そんなこと。」

と雪子は、すねたやうに云つた。

「いやだつて云つたつて、仕樣がないよ。僕だつて、君と結婚出來ないのは、いやだよ。だけどもそこは、どつちも我慢しやうぢやないか。」

「あなたと結婚すると、どうしてあたしが、不幸になるの。」

「それや、そんな氣が、誰にだつて、するんだろ。」

「ぢや、あなたも、さうなの。」

「僕は、さうは思はないさ。しかし、明石の方が、君を幸福にするかもしれないからな。」

幹雄はますます云ひ難さうであつた。

「あたし、不幸になつたつて、いゝわ。」

と雪子は、俯向いて云つた。幹雄は何か云はふとしたが、深い溜息をつくと、默つてしまつた。雨がいつの間にか上つてゐて、花をつけた重さうな櫻が、いつぱいに土手の上に満ちてゐた。

將棋新手合 (五)

於東京市日本橋區蠣殼町二ノ七 溝呂木將棋所

(圖は三四馬迄の局面)

香香角交 七段 △小泉兼吉(東京)
香落番 四段 ▲奥野基芳(東京)

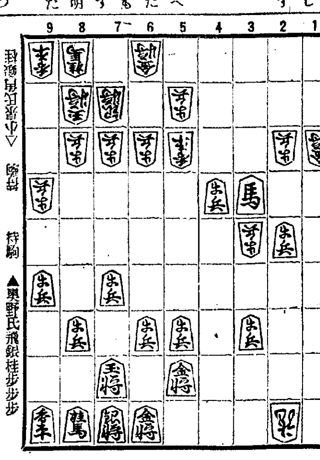

▽小泉氏持駒 なし　▲奥野氏持駒 飛銀桂歩歩歩

△四六桂 ▲六八金 △五八銀 ▲同金 △同桂成 ▲同金 △六九角 ▲八八玉 △八七角成 ▲同玉 △七九龍 ▲六六歩 △八八金 ▲八六玉 △八九金 ▲四六角

溝呂木七段講評

(上手)自陣が整備してゐるのと、五筋の香が攻めに利いてゐるのを利用し、四六桂と急戰を狙ふのは當然である

(下手)此の形となつては、六八金と逃げて敵の攻撃を極力防戰するより仕方がない

(上手)自陣の堅固を利用し、八七角成と敵玉へ肉薄するのは强い攻めである

(下手)六六歩と、馬の道を利かすのは已むを得ない防手である

(上手)八八金と平凡に攻めて駒得を圖るのは穩和である

(下手)四六角打は、自玉の右翼へ誘導する犠牲手段である

DK ラヂオ

けふの番組

十四日(火)

第一放送

午前六時 (東) ラヂオ體操
同六時三〇分 (東) 基礎獨語講座(十六) 武内大造
同七時一分 (東) 朝の修養 法然上人法語抄(終) 一枚起請文
同一〇時 文學博士 矢吹慶輝
同一一時五分 氣象通報 料理献立 日用品値段 鮮魚卸相場 京城府廳 水産市場發表
正午 時報 今日のプログラム發表
午後零時五分 浪花節 公用籠立 道中かゞみ 廣澤菊一文字
同零時四〇分 ニュース
同二時 婦人講座 産前産後の注意(二) 醫學博士 武田正房
同四時 ニュース 職業紹介事項
同四時二〇分 (東) 夏場所大相撲實況(第二放送に依る)(五日目)―兩國々技館より中繼―
同六時 (名) 物語 鳥居强右衛門(テキスト三六ページ) 中村道太郎
同六時二〇分 (東) コドモの新聞 村岡花子
同六時二五分 (大) 青年の時間 南極捕鯨より歸りて アンタークチック船長 小林省三
同七時 ニュース 天氣豫報
同七時三〇分 講演 氣候と人生 城大教授醫學博士 水島治夫
同八時 (大) 義太夫 眞如(駿河大宮の段) 文樂座 淨瑠璃 豐竹つばめ太夫 三味線 豐澤猿糸
同八時四五分 ピアノ獨奏 竹井春子
(一) ソナタへ短調…ベートーヴェン作曲 第一樂章アレグロ・アンダンテ 第二樂章アンダンテ・コンモート 第三樂章アレグロ・マ・ノン・トロッポ
(二) 二つの練習曲…ショパン作曲
同九時一〇分 長唄 雨乞其角 唄 杵屋美乃志 〃 杵屋佐興志 三味線 杵屋佐多枝 〃 杵屋佐代枝
同九時三〇分 (東) 時報 ニュース、氣象通報、翌日のプログラム發表
佛蘭西音樂國際放送
同九時五〇分 (東) 解說及國內放送
同一〇時 パリより
第一部 リュシエンヌ・ボアイエ 獨唱 一、愛の言葉を 二、おゝ可愛い 三、差向ひ 四、新しい言葉
第二部 コロンヌ管絃樂團 指揮 ポオル・パレー 管絃樂 一、『アルルの女』前奏曲…ビゼー作曲 二、牧神の午後への前奏曲…ドビュッシー作曲 三、『ペレアスとメリザント』の中のシシリー風舞曲…フォレ作曲 四、交響詩『死の舞踏』…サンサーン作曲

第二放送

同一〇時三〇分 同一〇時三五分 (東) 國內放送
午後零時五分 京城歌謠
同二時 文藝講座
同六時 童話
同六時二五分 課外講座
同七時三〇分 講話
同八時 ラヂオドラマ
同八時三五分 唱歌調
同九時一〇分 謡曲と詠詩

あすのきゝ物 十五日(水)

午後零時五分 ラヂオドラマ 死の子守唄 黒木憲三外
同二時 家庭講座 都市兒童の長短 東大門小學校長 八束周吉
同四時二〇分 (東) 夏場所大相撲實況(第二放送に依る)
同六時 (大) お伽歌劇 石の裁判 寶塚少女歌劇月組生徒
同七時三〇分 (東) 講演 一、國際文化の發揚 貴族院議長公爵 近衞文麿
(名) 講演 二、選擧の肅正に就て 衆議院議長 濱田國松
同八時 (東) 謡曲 觀世左近
同八時二〇分 (東) 講談 和合の盃 一龍齋貞山 帝國ホテル演藝場より中繼
同八時四五分 (東) ヴァイオリン獨奏 エフレム・ジンバリスト
同九時一〇分 (東) 清元 能色相圖(神田祭) 清元梅壽太夫外

【義】【太】【夫】 眞如

夜八時大阪より

駿河大―宮の段―

(額田六福作・食満南北改訂)

淨るり 豐竹つばめ太夫
三味線 豐澤猿糸

曩に岡本綺堂氏の『修禪寺物語』の淨曲化を發表したBKは今度額田六福氏の傑作『眞如』を選んで放送することになつた五行改は食満南北氏で演者つばめ太夫猿糸兩氏の節付である。『眞如』はラヂオに適したもので今まで舞台劇として各局で數回放送されてゐる

江戸 時代の初期、駿州大宮附近、未だ十九歳、浪人の身の礒貝數馬は庄屋の娘お靜と戀に落ちた。然し數馬の母お節はお靜を百石取りの嫁にしても恥しうないと賞め讃へながら、二人を添はせようとはしなかつた。それは數馬にとつては亡き父の命日に當る、風なき小春日の午後であつた數馬は墓參に出掛ける母お節を引止めた。數馬は常日頃母から亡き父は世にも氣高い武士であつたと聞かされてゐたが、何となく父の人物が疑はれてならなかつた

母の お節は『その時が來れば明かしもし、晴れても添はさう』とて何事も語らなかつた。母が墓參に出た後、暫くる時、この家にしばしの休憩を乞ふた二人連の旅姿の者があつた。一人は數馬と同年輩で病苦に惱んでゐた。數馬は親切に彼を介抱してやつた。その手厚い看護に旅の若者も身に沁みて心うれしく、やがて二人は親しみ合ふた友達の心になつてゐた、然し旅の者は間もなく墓參から歸つて來た母のお節を驚かした それも道理であつた

この 二人は今から十二年前、數馬の父兵馬が出世に後れたのを遺恨に思ひ、卑怯にも暗打にした後藤源左衛門の伜源治郎とその若黨曾平太とであつたからである。兵馬は然し間もなく病死してゐた、そしてその臨終には本心に立返つて、自分の身代りに數馬を源治郎の仇として打たせてくれと遺言した。お節は兵馬の惡業を消したいために今日の日を待つてゐたのであつた、仇として打たせる數馬に、お靜を添はすことも出來なかつた

お節 は『今といふ今母の秘密を明す時が來た。潔く勝負してたまれ』と數馬に哀願した。然し數馬には思ひもかけぬことのために戀も名も打棄てゝ打たれることは出來なかつた曾平太は曾平太で源治郎に兵馬の身代りに數馬を打てと勸ました。然し源治郎は『數馬殿には怨みはない』といつて之も亦仇を打たうとはしなかつた。然しお節と曾平太は共々に二人の勝負を促して已まなかつた。爭ふ意思のない二人は互に先刻の親しみ合つた心を感じながら勝負を決せねばならなかつた

數馬 の太刀先は鋭かつたが、曾平太の助太刀で數馬は遂に斃れた。喜び勇む曾平太と悄然とした源治郎とが此家を立去らうとしたとき、お節は二人を呼び止めた。そしてお節が數馬のための道中の召物にもと與へた、この仕立下しの羽織を源治郎に纏つた曾平太は此時はじめて氣高い心に打たれた。そして人間的な感情に打たれたそして涙が溢れた。彼は仇討した心が呪ろ悔ひられた、出家しようとまで懊惱された。だが、やがて二人はさびしく此家を立つた。といふのが劇の筋であります

講演 氣候と人生

午後七時半

京城帝國大學教授 醫學博士 水島治夫

世界現在の文化の分布を概觀致しますと決して平等ではありません非常に進んだ地方もあれば、未開野蠻な所もあります。此樣に文化の進んだり進まなかつたりする原因は、そこに住んでゐる民族の素質の良惡にあることは勿論でありますが、又その他の氣候の良否が大いに關係して居ります、どういふ氣候が文化進展のためによいかさういふ氣候と健康とはどういふ關係にあるかといふやうなことをお話して見ませう

コドモノジカン

(物語) 午後六時 名古屋より

鳥居强右衛門　中村道太郎

◇……三河の國長篠の城には徳川家康に味方する奥平信昌が五百人の兵をつれて守つて居りました。甲斐の國の武田勝頼はこの長篠の城がほしくてならないので天正三年五月一萬五千の兵を引きつれて攻めはじめました。戰ひのはじめ頃は兵糧もあり、信昌の方は元氣でしたが段々とそれもなくなつて來ましたので三河の國徳川家康に援軍を求めるため鳥居强右衛門と鈴木金七の二人を使ひにやりました

◇……この二人はあらゆる苦難をして家康に面會して使ひをすませ再び城中にはいらうとした時、敵武田方につかまりました。勝頼は鳥居强右衛門を自分の叔父信龍にあづけました。信龍は强右衛門に『城の傍に行つて、最早援軍は來ないから早く武田方に降參せよ』と言へと申しました

◇……强右衛門は落ちつきはらつて、笑ひながら、城の方に歩みました。さてそれからどうなりますか、放送の時までたのしくお待ち下さい

フランス音樂國際放送

獨唱 と 管絃樂

午後九時五十分パリより中繼

國際放送は既に英米獨伊との交換放送に成果を擧げて來たが、更に對佛蘭西放送を計畫して技術上幾多の困難を排しテストに努力しこの程漸く確信を得たので放送開始十周年記念プログラムのトップを飾る意味で今十四日午後九時五十分より十時三十五分まで日佛間最初の國際放送として佛蘭西藝術を電波に乘せて年來の待望を充す事となつた。獨唱のリュシエンヌ・ボアイエ孃は名うての流行歌手、コロンヌ・オーケストラは佛蘭西の大管絃樂團でラムール管絃樂團と並び稱せられてゐる

美味・滋養

ミツワポート

朝鮮の誇！國産の粹!!

天然甘味葡萄酒

貯藏十年間の天然甘味葡萄酒です
自然の儘の甘味です
着色して有りません
併もエキス分が豐富ですから滋養料としても實に優秀です

◇東洋のボルドーと稱せらるゝ朝鮮浦項ミツワ農場葡萄園が永年苦心の結晶であります 御愛用の程をお願ひ申上げます

定價
大壜 赤 一・一〇 白 一・二〇
宣傳小壜 赤 ・三〇 白 ・三五
進物用化粧函あり

東京ミツワ石鹸本舖經營
朝鮮浦項
釀造元 ミツワ農場葡萄園

E.67

MITSUWA PORT · MITSUWA PORT · MITSUWA PORT

大阪商船定期出帆

北鮮阪神行(經由門司)急行 ◎內鮮滿連絡優秀客船
貴州丸 五月二十日
武昌丸 五月廿四日
慶運丸 五月廿七日
河南丸

北鮮臺灣行(貨物船) 雄基午前二時 清津午前十時＝門司着翌々日午前十時
江蘇丸 五月卅一日 清津、雄基、城津、西湖津、博多、長崎、鹿兒島、基隆、高雄行

大連內地直行 毎日發 日滿連絡
朝鮮、滿鐵主要驛ニ於テ船車連絡切符發賣
大連發 午前十時 門司着 早朝 午後一時發 神戸着 早朝

あめりか丸、扶桑丸、吉林丸、熱河丸、[illegible]丸、ばいかる丸、たこま丸、うすりい丸、はるびん丸、しやとる丸

門司基隆直行 內臺連絡 毎五日目發
門司發正午(基隆着翌々日午後一時)
高千穂丸 五月十八日
蓬萊丸 五月廿三日
瑞穂丸 五月廿八日

門司より阪神行大型船便多數あり 詳細は左記へ御問合せ下さい(案內書進呈)

大阪商船株式會社 京城出張所
京城府南大門通三丁目一〇六 東京火災ビル四階 電話本局長一〇二三〇番

鮮內代理店・案內所
仁川 慶田組
釜山 釜山商船組
清津 雄基 羅津 國際運輸會社
ジャパンツーリストビューロー案內所 京城三越 平壤三中井 釜山三中井 安東大和館

嶋谷汽船定期出帆

朝鮮總督府命令航路 朝鮮北海道大連線

大連直行(三等七圓)
仁川出帆(代理店 日鮮海運株式會社 電話五〇)
明石丸 六月五日
朝海丸 五月十二日
×天海丸 五月二十日
日本海丸 五月廿八日

裏日本、北海道、樺太行(各地急行) ×印ハ樺太行
鎭南浦出帆(代理店電話五三九 日鮮海運出張所)
×明石丸 六月十二日
朝海丸 五月十七日
×天海丸 五月廿五日
日本海丸 六月二日

仁川出帆(代理店 日鮮海運株式會社 電話五〇)
日本海丸 六月四日
×明石丸 五月十一日
朝海丸 五月十九日
×天海丸 五月廿七日

群山出帆(代理店 群山海運會社 電話一三)
日本海丸 六月五日
朝海丸 五月二十日

木浦出帆(代理店 鮮海運出張所 電話八四)
日本海丸 六月六日
朝海丸 五月廿一日
明石丸 五月廿一日

釜山出帆(代理店 釜山兄弟商會 電話三〇六〇)
日本海丸 六月七日
×明石丸 五月十三日
朝海丸 五月廿二日
×天海丸 五月廿九日

浦項出帆(代理店 浦項運輸會社 電話三一)
日本海丸 六月八日
朝海丸 五月廿三日

內地寄港地 境、宮津、舞鶴、新舞鶴、敦賀、伏木、船川

北海道＝北鮮線 各航命令航路 函館、小樽、大泊
笠戸丸 定期
北陸、北海道行
雄基出帆(代理店 國際運輸支店 電話二七) 五月廿一日 六月十一日
清津出帆(代理店 國際運輸支店 電話一八) 五月廿一日 六月十一日
城津出帆(代理店 北鮮商船組 電話一三) 五月廿二日 六月十二日
西湖津出帆(代理店 富田商店 電話二八) 五月廿三日 六月十三日
元山出帆(代理店 朝鮮運送支店 電話二〇) 五月廿四日 六月十四日
內地寄港地 伏木直行、新潟、酒田、船川、青森、函館、小樽
◇各船共最新式優秀貨客船ニシテ娯樂施設完備ス
切符發賣所 前記各代理店並ニ

各地ジャパンツーリストビューロー 本社及代理店
案內書進呈 へ御申越アリ次第各號航路案內書オ送リ致シマス
嶋谷汽船株式會社 神戸市神戸區明石町

阿波共同汽船定期出帆
威海衛、芝罘、大連行 利通號 五月十四日午前 時入港 五月十六日午前 時出港
威海衛、芝罘、大連行 第十六共同丸 五月十七日午後 時入港 五月十九日午前 時出港
鎭南浦、大連、天津行 長山丸 五月十五日午後 時入港 五月十六日午前 時出港
◇朝鮮鐵道局主要驛ニテ乘客並ニ連絡荷物取扱仕候
乘客切符發賣所 京城三越支店內 ジャパンツーリストビューロー案內
代理店 仁川海岸町四 野口商會 電話二四番・一三七番

朝鮮郵船定期出帆 △印ハ船客御斷リ
◉北鮮新潟連絡船開始 新京丸(重噸四、一〇二噸) 定員一等十二名、二等四十三名、三等百二十八名
雄基 三ノ日 午前六時發
羅津 三ノ日 午前八時着
清津 三ノ日 午前九時發
清津 五ノ日 正午十二時着
新潟 七ノ日 午前十一時發

北鮮横濱直行 清津 九ノ日 午前八時發 羅津 九ノ日 午前十一時發 雄基 九ノ日 午後二時發 東京―清水―名古屋―阪神―關門コース
△長白山丸 羅津六日 雄基六日 清津八日
北鮮東京行 長壽山丸 雄基十四日 清津十五日 元山十七日 ○急行船 横濱寄港 釜山―關門―名古屋―清水
鮮西 京丸 雄基廿五日 清津廿七日 元山廿八日 釜山―關門―大阪―名古屋―清水―横濱寄港
北鮮名古屋行 △佐賀丸 仁川三日 群山五日 木浦六日 △咸鏡丸 新義州三日 鎭南浦一日 仁川三日 ○陸軍運輸部御用船 門―廣島―阪神寄港
北鮮大阪行 立神丸 雄基十三日 清津十四日 元山十六日 釜山―博多―關門 榮江丸 雄基十七日 清津十八日 元山廿一日 釜山―博多―關門―神戸寄港
西鮮大阪行 漢江丸 雄基二十日 清津二十一日 元山二十三日 ○南部線 櫻島丸 仁川二日 群山三日 木浦四日 釜山―關門―神戸寄港 ○北部線 寧山丸 仁川三日 群山四日 木浦五日 博多直行―神戸寄港 漢城丸 新義州六日 鎭南浦七日 仁川八日 金剛山丸 新義州廿六日 鎭南浦廿七日 仁川廿日

敦賀行 隆安丸 雄基三日 清津三日 元山六日 津―舞鶴―宮津―境
鹿兒島・三角行 錦江丸 仁川三日 群山一日 木浦二日 釜山―博多―長崎寄港
○博多直行船 清津丸 大連七日 仁川三日 長崎寄港
西鮮清津行 平安丸 仁川 日 釜山 日
北鮮上海・青島行 平安丸 清津三日 釜山二日 青島延長―群山―木浦寄港
上海行 平安丸
青島行 會寧丸 仁川廿日 鎭南浦廿六日 釜山廿日 安東―芝罘―大連寄港
大連行 錦江丸 仁川廿四日 鎭南浦 日 清津丸 仁川四日 鎭南浦五日
浦鹽行 漢江丸 元山廿三日 清津廿五日 雄基廿六日

日本郵船定期出帆
△乘船賃金低廉船中食事附
△右ノ外臨時臨時船ヲ配船致シ船腹ノ潤澤ヲ取計ヒ居リマス
歐州行 箱根丸 横濱 五月十二日 神戸 五月十六日 門司 五月十八日
桑港行 淺間丸 横濱 五月十四日 神戸 五月十八日
濠洲行 北野丸 長崎 五月二十日

京城南大門通リ五ノ一 朝鮮郵船株式會社 代表電話本局四一一九五番
釜山支店 大倉町 電話四〇一三番
元山支店 海岸町 電話長一三四番
仁川出張所 港町 電話長二五一番
京城代理店 朝鮮運送會社 電話本局四七〇〇番
鎭南浦代理店 朝鮮商工會社
仁川代理店 朝鮮運送會社
群山代理店 群山海運會社
木浦代理店 朝鮮運送會社
釜山代理店 大池回漕店
元山代理店 朝鮮運送支店
城津代理店 朝鮮運送支店
清津代理店 國際運輸支店
雄基代理店 國際運輸支店

北九州商船株式會社 釜山出帆廣告
博多行 珠丸 隔日偶數午後十一時
對馬嚴原、長崎行 博丸 毎五日目午前十時
詳細ハ左記へ御照會被下度候
釜山第一棧橋 北九州商船株式會社出張所 電話二四一一番

仁川出帆(代理店 日鮮海運會社)
大連直行 東祥丸 四月二十一日
鹿兒島、三角、長崎、博多行 東祥丸 四月二十八日

新義州・安東出帆(代理店 日鮮海運會社)
仁川經由、九州各地行 東祥丸 四月二十五日
詳細ハ左記へ御問合セ被下度候
仁川府本町四丁目 鮮日海運株式會社 電話長五〇番長一〇八番
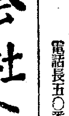
朝!! ノーシン一服 それから 会社へ